



สหกรณ์สีขาว ด้วยธรรมาภิบาล

# อุดมการณ์สหกรณ์

ยึดถือปณิธาน อสุจิ มนุสุธา คนเห็นแก่ตน เป็นคนสภปรก

One For All And All For One แต่ละคนเพื่อทุกคน และ ทุกคนเพื่อแต่ละคน | [www.srusct.or.th](http://www.srusct.or.th) | ปีที่ 10 ฉบับที่ 116 เดือนธันวาคม 2567

สหกรณ์ออมทรัพย์สหภาพแรงงานรัฐวิสาหกิจรถไฟแห่งประเทศไทย จำกัด (สอ.สร.รฟท.) THE STATE RAILWAY WORKERS' UNION SAVING AND CREDIT COOPERATIVE OF THAILAND LIMITED (SRUSCT)

## ผู้แทนสมาชิก

พร้อมประชุมเลือกตั้งผู้แทนสมาชิก สอ.สร.รฟท.  
ชุดที่ 20/2567 ส่วนกลาง 12 กลุ่ม





สวัสดีครับพี่น้องสมาชิกสหกรณ์ออมทรัพย์ สหภาพแรงงานรัฐวิสาหกิจรถไฟฯ ทุกท่าน พบกันเช่นเคยกับวารสารอุดมการณ์สหกรณ์ฉบับที่ 116 ประจำเดือนธันวาคม 2567... เริ่มต้นการทั้กกายกับสมาชิกในฉบับนี้ด้วยการรายงานผลการดำเนินงานภาพรวมของ สหกรณ์ ประจำเดือนตุลาคม 2566 ที่ผ่านการรับรองจากที่ประชุมแล้ว สอ.สร.รฟท. **มีทุนดำเนินการเพิ่มขึ้น 3,777.79 ล้านบาท**

**และมื้กกำไรสะสมเพิ่มขึ้น 128.61 ล้านบาท** จากผลการคาดการณ์ผลการดำเนินงานอีก 2 เดือนข้างหน้า คงจะเป็นไปตามเป้าหมายที่กำหนดไว้ ซึ่งแสดงให้เห็นถึงการบริหารงานอย่างมีประสิทธิภาพเป็นไปตามหลักการอุดมการณ์สหกรณ์ และในเดือนธันวาคม 2567 นี้ ถือเป็นเดือนสุดท้ายของปีทางบัญชีของสหกรณ์ ซึ่ง ณ วันที่ 31 ธันวาคม ของทุกปี ตามข้อบังคับสหกรณ์ที่กำหนดเป็นวันสิ้นปีทางบัญชีของสหกรณ์ และให้คณะกรรมการดำเนินการเสนองบการเงินประจำปีซึ่งผู้สอบบัญชีได้ตรวจสอบและรับรองแล้วต่อที่ประชุมใหญ่สามัญประจำปีภายใน 150 วัน นับแต่วันสิ้นปีทางบัญชี

สำหรับในการประชุมใหญ่สามัญประจำปี 2567 นี้ คณะกรรมการดำเนินงานสหกรณ์ได้กำหนดให้มีการประชุมฯ ในวันอังคารที่ 18 กุมภาพันธ์ 2568 ซึ่งเป็นการประชุมโดยผู้แทนสมาชิกของสหกรณ์ที่มาจากการเลือกตั้งตามข้อบังคับสหกรณ์ ซึ่งองค์ประชุมในการประชุมใหญ่ฯ มาจากผู้แทนสมาชิกจำนวนทั้งหมด 153 ท่าน (ส่วนกลาง 12 กลุ่มจำนวน 77 ท่าน และส่วนภูมิภาค 9 กลุ่มจำนวน 76 ท่าน) โดยสหกรณ์ฯ ได้ดำเนินการจัดประชุมเลือกตั้งผู้แทนสมาชิกประจำปี 2567 ในระหว่างวันที่ 6 พฤศจิกายน - 18 ธันวาคม 2567 เพื่อเป็นตัวแทนสมาชิกเข้าร่วมประชุมใหญ่สามัญประจำปี 2567 ซึ่งในส่วนกลาง 12 กลุ่มได้ ดำเนินการเสร็จสิ้นแล้ว ส่วนของกลุ่มส่วนภูมิภาคอยู่ระหว่างการจัดประชุม จึงขอเชิญสมาชิกทุกท่านเข้าร่วมประชุมเพื่อเลือกตั้งผู้แทนสมาชิกในกลุ่มของท่าน โดยพร้อมเพรียง



▶ คุณสรawat สราญวงศ์

กันตามกำหนดการที่สหกรณ์ประกาศให้ทราบ

ในส่วนที่อยากจะขอแจ้งย้ำเตือนประชาสัมพันธ์กับสมาชิกที่ประสงค์จะยื่นขอรับสวัสดิการทุนส่งเสริมการศึกษาประจำปี 2567 สามารถยื่นเอกสารขอรับทุนการศึกษาได้ จนถึงวันที่ 20 ธันวาคม 2567 สหกรณ์ได้เปิดโอกาสให้สมาชิกสามารถขอรับทุนได้ครบคร้วละ 1 ทุน (มีบุตร 1 คนสามารถส่งได้ทุกปี) โดยมีผลการเรียนในเทอมแรกของปีการศึกษาที่ขอรับทุนไม่น้อยกว่า 2.00 หรือไม่น้อยกว่าร้อยละ 50 ซึ่งสมาชิกสามารถตรวจสอบรายละเอียดต่างๆ ผ่านช่องทางการสื่อสารต่างๆ ของสหกรณ์ได้ และอีกเรื่องที่สำคัญกับการวางแผนความมั่นคงทางการเงิน ด้วยการออมเงินนะคร้บ **ขอเชิญชวนสมาชิกทุกท่านโดยเฉพาะน้องๆ พนักงาน/ลูกจ้าง มาเริ่มต้นในการวางแผนออมเงินที่มีหลายรูปแบบ ทั้งการถือหุ้นรายเดือนและการฝากเงินประเภทต่างๆ** เพื่อความมั่นคงของชีวิต ในระหว่างที่ทำงานในการรถไฟฯ และเพื่อเตรียมความพร้อมไว้เมื่อยามเกษียณอายุในบ้ันปลายชีวิต

**สุดท้ายนี้.....ขอให้สมาชิก สอ.สร.รฟท.ทุกท่านพร้อมด้วยครอบครัว มีสุขภาพที่แข็งแรง รักษาสุขภาพ มีความสุขกับการใช้ชีวิตตามหลักการอุดมการณ์ของสหกรณ์ ในการได้ช่วยเหลือตนเอง และช่วยเหลือผู้อื่น ในความมั่นคงทางการเงิน แล้วพบกันใหม่อีกครั้งฉบับหน้าในปี 2568 นะคร้บ..... สวัสดีคร้บ**

สรawat สราญวงศ์  
บรรณาธิการ



# ผู้แทนสมาชิก สอ.สร.รพท.

## คุณสมบัติของผู้สมัครรับเลือกตั้งผู้แทนสมาชิก

1. เป็นสมาชิกสหกรณ์ออมทรัพย์สร.รพท.จำกัด ไม่น้อยกว่า 1 ปี นับถึงวันสมัคร
2. ไม่เป็นผู้ดำรงตำแหน่งเจ้าหน้าที่ประจำในสหกรณ์ออมทรัพย์ สร.รพท. จำกัด
3. สามารถเข้าร่วมประชุมใหญ่สามัญหรือวิสามัญได้
4. เชื่อมั่นศรัทธาในอุดมการณ์ของสหกรณ์ฯและไม่อาศัยสหกรณ์ฯ เพื่อแอบอ้างประโยชน์ของตนเองหรือผู้อื่นทั้งในทางตรงและทางอ้อม
5. ต้องมีกรรมการดำเนินการสหกรณ์ฯรับรองอย่างน้อย 1 คน
6. ในส่วนภูมิภาคควรเป็นกรรมการบริหารสหภาพฯเพื่อความสะดวกในการขอตัวเข้าร่วมประชุมใหญ่สามัญประจำปี

## หน้าที่ความรับผิดชอบของผู้แทนสมาชิก

- ผู้แทนสมาชิกสหกรณ์ฯ มีหน้าที่ความรับผิดชอบดังต่อไปนี้
1. ติดต่อประสานงานกับสมาชิกสหกรณ์ฯ ในเขตพื้นที่ที่รับผิดชอบ
  2. ให้คำแนะนำปรึกษาและชี้แจงให้สมาชิกได้เข้าใจในการดำเนินกิจการของสหกรณ์ฯ ให้เป็นไปตามวัตถุประสงค์



- ข้อบังคับ ระเบียบ ประกาศ มติ คำสั่งของสหกรณ์ฯ
3. จัดทำทะเบียนสมาชิกในเขตพื้นที่รับผิดชอบให้ถูกต้องให้เป็นไปตามสถานะความเป็นจริง เป็นปัจจุบัน
  4. แนะนำสมาชิกในการกรอกรายละเอียดสัญญาเงินกู้ให้ถูกต้องตามหลักเกณฑ์ที่สหกรณ์ฯ กำหนด พร้อมทั้งตรวจสอบเอกสารประกอบสัญญาเงินกู้ให้ถูกต้องครบถ้วน
  5. ติดต่อประสานงานในการดำเนินการของสหกรณ์ฯ กับกรรมการดำเนินการหรือผู้จัดการในการแก้ปัญหาที่เกิดขึ้นให้มีความรวดเร็ว ตอบสนองความประสงค์ของสมาชิก
  6. ดำเนินการประชาสัมพันธ์ ชี้แจงให้สมาชิกในเขตพื้นที่รับผิดชอบ รับทราบ รับรู้ข้อมูลข่าวสารของสหกรณ์ฯ อย่างทั่วถึง

อ่านต่อหน้า 5

2	กักกาย	โดย : สราวุธ สราญวงศ์
3	เรื่องจากปก	โดย : เบนจววรรณ ล้อเสี้ยว
4	คุยกับประธาน	โดย : กมล ศิริจันทร์
6	รายงานผลการดำเนินงาน	โดย : กุศลสิน กังสานุกุลกิจ
8	เส้นทางคนสหกรณ์	โดย : เบนจววรรณ ล้อเสี้ยว
10	รอบรู้เรื่องสหกรณ์	โดย : เบนจววรรณ ล้อเสี้ยว
12	บทความเคลื่อนไหว	โดย : ประชาสัมพันธ์
14	ฉบับปกถึงสหกรณ์ฯ	โดย : เบนจววรรณ ล้อเสี้ยว
15	ประมวลภาพกิจกรรม	โดย : ประชาสัมพันธ์

ที่ปรึกษา :  
สมศักดิ์ โภคย์สุข (ผู้ก่อตั้งสหกรณ์)  
กมล ศิริจันทร์  
บรรณาธิการ :  
สราวุธ สราญวงศ์  
กองบรรณาธิการ :  
สุเชษฐ์ จันทร์คง , จิรสิน ต๊ะกุล  
นครชัย โยระชัยสาร , สมชาติ นาคแสนพญา  
จรัส พลเยี่ยม  
ออกแบบรูปเล่ม :  
เบนจววรรณ ล้อเสี้ยว

โดย : กมล ศิริจันทร์



คุณกมล ศิริจันทร์  
: ประธานกรรมการ สอ.ส.ส.พท.

สวัสดิ์ศรีรับพี่น้องสมาชิกสหกรณ์ออมทรัพย์สหภาพแรงงานรัฐวิสาหกิจรถไฟแห่งประเทศไทย จำกัด (สอ.ส.ร.สพท.) พบกันอีกครั้งกับวารสารอุดมการณ์สหกรณ์ฉบับเดือนธันวาคม 2567 สำหรับในปีนี้สหกรณ์ฯ มีผู้แทนสมาชิกทั้งส่วนกลางและส่วนภูมิภาคทั้งหมด 153 คน ที่ผ่านการเลือกตั้งจากสมาชิก ซึ่งจะเป็นผู้เข้าร่วมประชุมใหญ่สามัญประจำปี 2567 ในวันอังคารที่ 18 กุมภาพันธ์ 2568 ซึ่งในการประชุมใหญ่ครั้งนี้สหกรณ์ฯกำหนดให้มีการประชุมโดยผู้แทนสมาชิก

และในปี 2568 นี้ สหกรณ์ฯปรับลดอัตราดอกเบี้ยลง เพื่อให้สอดคล้องกับสภาพเศรษฐกิจในปัจจุบัน โดยมีมติที่ประชุมคณะกรรมการดำเนินการชุดที่ 31 ครั้งที่ 9/2567 เมื่อวันอังคารที่ 29 ตุลาคม 2567 มีมติเป็นเอกฉันท์ให้มีการปรับลดอัตราดอกเบี้ยเงินกู้ทุกประเภทในอัตราร้อยละ 0.25 ต่อปี และปรับลดอัตราดอกเบี้ยเงินฝากออมทรัพย์พิเศษ และเงินฝากประจำ ในอัตราร้อยละ 0.10 ต่อปี สำหรับเงินฝากออมทรัพย์พิเศษเกษียณเพิ่มสุข และเงินฝากประจำเพื่อสร้างอนาคต ยกเว้นภาษี ปรับลดในอัตราดอกเบี้ยร้อยละ 0.25 ต่อปี โดยให้มีผลบังคับใช้ตั้งแต่วันที่ 1 มกราคม 2568 เป็นต้นไป

และในปี 2568 นี้ สหกรณ์ฯกำหนดให้มีการปรับลดอัตราการถือหุ้นรายเดือนของสมาชิก ให้เป็นไปตามสถานการณ์ปัจจุบัน รวมถึงเปิดโอกาสให้สมาชิกออมเงินเพิ่มมากขึ้น ประกอบกับมติที่ประชุมคณะกรรมการดำเนินการชุดที่ 31 ครั้งที่ 9/2567 เมื่อวันอังคารที่ 29

ตุลาคม 2567 เห็นชอบให้กำหนดระเบียบสหกรณ์ฯว่าด้วยหุ้น พ.ศ.2568 สมาชิกทุกคนต้องส่งค่าหุ้นเป็นรายเดือนตั้งแต่เดือนแรกที่เข้าเป็นสมาชิก สำหรับสมาชิกที่มีเงินได้รายเดือนตั้งแต่ 9,040 บาท จนถึง 97,890 บาท ขึ้นไป สามารถถือหุ้นตามความสมัครใจ โดยเริ่มถือหุ้นได้ที่ 45 หุ้น เป็นเงิน 450 บาท ขึ้นไปจนถึง 2,000 หุ้น เป็นเงิน 20,000 บาท

ทั้งนี้สมาชิกถือหุ้นรายเดือนก่อนที่ระเบียบฉบับนี้มีประกาศไว้ แต่หากประสงค์จะลดการถือหุ้นหรือเพิ่มการถือหุ้นก็สามารถทำได้ โดยยื่นความจำนงเป็นหนังสือต่อคณะกรรมการดำเนินการ ระเบียบนี้ให้ใช้บังคับตั้งแต่วันที่ 1 มกราคม 2568 เป็นต้นไป

สุดท้ายนี้ กระผมในฐานะประธานกรรมการสหกรณ์ฯ ขอให้สัญญาากับพี่น้องสมาชิกสหกรณ์ฯทุกท่าน ผมจะดูแลผลประโยชน์ของสมาชิกทุกท่าน และจะทำงานด้วยความซื่อสัตย์ สุจริต และปฏิบัติตามข้อบังคับและกฎระเบียบของสหกรณ์โดยเคร่งครัด และขอให้สมาชิกทุกท่านจงมีแต่ความสุข มีสุขภาพแข็งแรงปราศจากโรคภัยทั้งปวงพร้อมทั้งครอบครัว

สวัสดิ์ศรีรับ





7. ห้ามมิให้ดำเนินการหรือกระทำการใดๆอันจะก่อให้เกิดความเสียหายแก่สหกรณ์ฯ เช่น เขียนสัญญาเงินกู้ เป็นฐานะจัดหาผู้ค้าประกันให้กับสมาชิก หรือเรียกร้องผลประโยชน์ตอบแทนในการดำเนินการที่เกี่ยวข้องกับสหกรณ์ฯใดๆ ทั้งสิ้น
8. ดำเนินการหรือกระทำการแทนสหกรณ์ฯ ในกรณีที่คณะกรรมการดำเนินการได้มอบหมายภารกิจการดำเนินงานของสหกรณ์ฯ ในแต่ละกรณี
9. ในกรณีที่มีปัญหาซึ่งไม่สามารถแก้ไขและดำเนินการได้ให้ขอความเห็นชอบต่อคณะกรรมการอำนวยการต่อไป

### **อำนาจหน้าที่ของผู้แทนสมาชิก ในการเข้าร่วมประชุมใหญ่สามัญ**

ที่ประชุมใหญ่มีอำนาจหน้าที่พิจารณาวินิจฉัยปัญหาที่เกิดขึ้นเกี่ยวกับกิจการของสหกรณ์ฯ แกนสมาชิก ซึ่งรวมทั้งในข้อต่อไปนี

1. รับทราบเรื่องรับสมาชิกเข้าใหม่ สมาชิกออกจากสหกรณ์ฯ การเลือกตั้งผู้แทนสมาชิก และวินิจฉัย ข้ออุทธรณ์ของผู้สมัครซึ่งมิได้รับเลือกเข้าเป็นสมาชิกและสมาชิกที่ถูกให้ออกจากสหกรณ์
2. พิจารณาเลือกตั้งและถอดถอนกรรมการดำเนินการและผู้ตรวจสอบกิจการของสหกรณ์ฯ
3. พิจารณาอนุมัติงบประมาณและจัดสรรกำไรสุทธิประจำปีของสหกรณ์ฯ
4. รับทราบรายงานประจำปีแสดงผลการดำเนินงานของสหกรณ์ฯ ของคณะกรรมการดำเนินการและรายงานผู้ตรวจสอบกิจการของสหกรณ์ฯ
5. พิจารณากำหนดบำเหน็จและค่าตอบแทนการปฏิบัติงานของคณะกรรมการดำเนินการ หรือกรรมการอื่นๆ และผู้ตรวจสอบกิจการของสหกรณ์ฯ
6. พิจารณากำหนดวงเงินซึ่งสหกรณ์ฯ อาจกู้ยืมหรือค้ำประกัน

7. อนุมัติแผนงานและประมาณการรายจ่ายประจำปีของสหกรณ์ฯ
8. พิจารณาแก้ไขเพิ่มเติมข้อบังคับ
9. รับทราบเรื่องการดำเนินงานของสันนิบาตสหกรณ์แห่งประเทศไทยและหรือชุมนุมสหกรณ์ออมทรัพย์แห่งประเทศไทย จำกัด สหกรณ์ที่สหกรณ์ฯ เป็นสมาชิกอยู่
10. พิจารณาและปฏิบัติตามข้อบังคับของนายทะเบียนสหกรณ์หรือรองนายทะเบียนสหกรณ์ หรือผู้ตรวจการสหกรณ์หรือผู้สอบบัญชีซึ่งนายทะเบียนสหกรณ์แต่งตั้ง
11. กำหนดรูปการซึ่งสหกรณ์ฯ คิดจะจำเป็นเครื่องเกื้อหนุนบรรดาสมาชิกตามวัตถุประสงค์ของสหกรณ์ฯ

### **การพ้นจากตำแหน่งของผู้แทนสมาชิก**

ผู้แทนสมาชิกพ้นจากตำแหน่งเมื่อ

1. ครบวาระหรือมีการเลือกตั้งผู้แทนสมาชิกใหม่
2. ลาออกโดยยื่นใบลาออกต่อที่ประชุมกลุ่มที่ตนสังกัด
3. ขาดจากสมาชิกภาพ
4. ที่ประชุมกลุ่มซึ่งตนสังกัดลงมติถอดถอน

### **ขั้นตอนการเลือกตั้งผู้แทนสมาชิก**

1. ประกาศรับสมัครสมาชิก เพื่อสมัครรับเลือกตั้งเป็นผู้แทนสมาชิก (ส่วนกลางประกาศให้ทราบ)
2. ให้กลุ่มเลือกตั้ง และส่วนภูมิภาค (สาขา) ปิดประกาศให้สมาชิกทราบ
3. ประกาศกำหนดวันเลือกตั้งผู้แทนสมาชิก (คณะกรรมการดำเนินการจะประสานงานกับกลุ่มเลือกตั้ง และส่วนภูมิภาค ในการกำหนดวันประชุมเลือกตั้งผู้แทนสมาชิก)
4. ดำเนินการประชุมกลุ่ม เพื่อเลือกตั้งผู้แทนสมาชิก (ผู้มีสิทธิเลือกตั้งต้องเป็นสมาชิกสหกรณ์ฯ ประเภทสามัญเท่านั้น แต่ไม่รวมสมาชิกสมทบ)
5. เมื่อได้ผลการเลือกตั้งแล้วให้ประธานกลุ่มผู้แทนสมาชิกรวบรวมเอกสารใบสมัคร และประกาศต่างๆ ตาม ข้อ 1-4 ส่งให้สหกรณ์ฯ ส่วนกลางทันทีที่ดำเนินการเสร็จ เพื่อสหกรณ์ฯ ส่วนกลางจะได้ดำเนินการประกาศรายชื่อผู้แทนสมาชิกที่ได้รับการเลือกตั้งทั้งหมด และดำเนินการขอตัวเพื่อเข้าร่วมประชุมใหญ่สามัญประจำปี

โดย : กุศลีน กังสาบุญกุลกิจ



คุณกุศลีน กังสาบุญกุลกิจ

## ผลการดำเนินงานไตรมาสสุดท้าย!!

การดำเนินงานของสหกรณ์ออมทรัพย์สหภาพแรงงานรัฐวิสาหกิจรถไฟแห่งประเทศไทย จำกัด (สอ.สร.รฟท.) เข้าสู่เดือนสุดท้ายของปีนี้ คือ ธันวาคม 2567 ซึ่งถือเป็นสิ้นสุดปีบัญชีของสหกรณ์ฯ ตามข้อบังคับที่กำหนดไว้ การดำเนินงานของทั้งปีที่ผ่านมามีแนวโน้มไม่พบปัญหาอุปสรรคใดๆในการให้บริการสมาชิกในทุกด้าน การตรวจสอบบัญชีและผลการดำเนินงาน 3 ไตรมาสแรก 9 เดือน ผลการตรวจสอบไม่พบข้อบกพร่องใดๆ เอกสารการบันทึกและการจัดเก็บครบถ้วนถูกต้อง หุ้นของสมาชิกบันทึกรายบุคคลถูกต้อง รายรับ รายจ่าย กำไรและภาระนำเงินไปลงทุนไปฝากกับสหกรณ์อื่นเป็นไปด้วยความรอบคอบ เรียบร้อยทุกประการ ผลการดำเนินงานมีความคืบหน้า ดังนี้

### ประมาณการรายได้

ประมาณประเภทรายได้	ปี 2567		ผลการดำเนินงาน (สูงกว่า) ต่ำกว่า	ปี 2566 รับจริง ม.ค.-ต.ค.
	ประมาณไว้	รับจริง ม.ค.-ต.ค.		
1. ดอกเบี้ยรับ - เงินให้กู้แก่สมาชิก	148,000,000.00	127,153,668.00	20,846,332.00	124,470,718.00
2. ดอกเบี้ยรับ - เงินให้กู้แก่สหกรณ์อื่น	1,300,000.00	955,566.00	344,434.00	-
3. ดอกเบี้ยเงินฝากธนาคาร	100,000.00	117,880.41	(17,880.41)	64,401.07
4. ค่าธรรมเนียมแรกเข้า	17,500.00	17,300.00	200.00	15,750.00
5. รายได้ค่าธรรมเนียมเปลี่ยนสัญญา	40,000.00	32,720.00	7,280.00	30,760.00
6. รายได้เงินปันผลและอสังหาริมทรัพย์ (ชสอ.)	14,800,000.00	13,035,616.44	1,764,383.56	14,560,000.00
7. รายได้ค่าเช่า	24,000.00	20,000.00	4,000.00	20,000.00
8. รายได้อื่น ๆ	80,000.00	35,071.92	44,928.08	40,029.28
9. พลตอบแทนจากการลงทุน	130,000.00	270,269.92	(140,269.92)	122,810.99
10. ดอกเบี้ยรับเงินฝากสหกรณ์อื่น	17,000,000.00	13,769,043.83	3,230,956.17	12,318,675.14
11. ดอกเบี้ยรับ-ลูกหนี้ขาดสมาชิกภาพ	600,000.00	484,240.00	115,760.00	501,323.00
12. ดอกเบี้ยรับพันธบัตรออมทรัพย์	290,000.00	286,301.36	3,698.64	134,273.96
13. ดอกเบี้ยเงินลงทุนจากหุ้นกู้	1,280,000.00	750,893.16	529,106.84	-
<b>รวม</b>	<b>183,661,500.00</b>	<b>156,928,571.04</b>	<b>26,732,928.96</b>	<b>152,278,741.44</b>



## ประมาณการรายจ่าย

ประมาณประเภทรายจ่าย	ปี 2567		ผลการดำเนินงาน (สูงกว่า) ต่ำกว่า	ปี 2566 จ่ายจริง ม.ค.-ต.ค.
	ประมาณไว้	จ่ายจริง ม.ค.-ต.ค.		
1. หมวดค่าใช้จ่าย	16,658,000.00	9,731,434.45	6,926,565.55	8,743,690.15
2. ดอกเบี้ยจ่าย	24,300,000.00	18,582,531.33	5,717,468.67	13,474,769.07
รวม	40,958,000.00	28,313,965.78	12,644,034.22	22,218,459.22

## ประมาณการกำไรขาดทุน

ประมาณประเภทรายได้	ปี 2567		ผลการดำเนินงาน (สูงกว่า) ต่ำกว่า	ปี 2566 รับ-จ่ายจริง ม.ค.-ต.ค.
	ประมาณไว้	รับ-จ่ายจริง ม.ค.-ต.ค.		
1. ประมาณการรายได้	183,661,500.00	156,928,571.04	26,732,928.96	152,278,741.44
2. ประมาณการรายจ่าย	40,958,000.00	28,313,965.78	12,644,034.22	22,218,459.22
3. ประมาณการกำไรสุทธิ	142,703,500.00	128,614,605.26	14,088,894.74	130,060,282.22

## แผนปฏิบัติงาน ประจำปี 2567

ประเภท	ปี 2567		ผลการดำเนินงาน (สูงกว่า) ต่ำกว่า	ปี 2566 รับจริง ม.ค.-ต.ค.
	ประมาณไว้	รับจริง ม.ค.-ต.ค.		
1. การรับสมาชิกเพิ่ม	350	346	4	315

ประเภท	ปี 2567		ผลการดำเนินงาน (สูงกว่า) ต่ำกว่า	ปี 2566 จ่ายจริง ม.ค.-ต.ค.
	ประมาณไว้	จ่ายจริง ม.ค.-ต.ค.		
2. การให้เงินกู้แก่สมาชิก				
- เงินกู้ฉุกเฉิน	90,000,000.00	91,486,500.00	(1,486,500.00)	79,791,500.00
- เงินกู้สามัญ	1,360,000,000.00	1,125,079,800.00	234,920,200.00	1,137,739,300.00
- เงินกู้พิเศษ	20,000,000.00	6,787,000.00	13,213,000.00	970,000.00
รวม	1,470,000,000.00	1,223,353,300.00	246,646,700.00	1,218,500,800.00

ประเภท	ปี 2567		ผลการดำเนินงาน (สูงกว่า) ต่ำกว่า	ปี 2566 จ่ายจริง ม.ค.-ต.ค.
	ประมาณไว้	จ่ายจริง ม.ค.-ต.ค.		
3. การให้เงินกู้แก่สหกรณ์อื่น	255,000,000.00	50,000,000.00	205,000,000.00	-
รวม	255,000,000.00	50,000,000.00	205,000,000.00	-

ประเภท	ปี 2566		ผลการดำเนินงาน (สูงกว่า) ต่ำกว่า	ปี 2565 รับจริง ม.ค.-ต.ค.
	ประมาณไว้	รับจริง ม.ค.-ต.ค.		
4. การส่งเสริมการลงทุน				
- การถือหุ้นเพิ่ม	170,000,000.00	155,411,340.00	14,588,660.00	154,970,870.00
- การรับฝากออมทรัพย์	20,000,000.00	21,733,756.26	(1,733,756.26)	19,884,996.71
- การรับฝากออมทรัพย์พิเศษ	200,000,000.00	159,726,051.30	40,273,948.70	181,764,146.43
- การรับฝากประจำ	8,000,000.00	8,711,050.00	(711,050.00)	8,575,500.00
รวม	398,000,000.00	345,582,197.56	52,417,802.44	365,195,513.14

# เปิดรับแล้ว!!

# ทุนการศึกษา

พ.ศ. 2567



## ทุนส่งเสริมการศึกษา

ระดับชั้นประถมศึกษา - ปริญญาตรี

**ทุนละ 1,000-2,200 บาท**

หมายเหตุ : จำนวนเงินทุนฯขึ้นอยู่กับระดับชั้นการศึกษา



## ทุนเด็กดี กตัญญู มีจิตสาธารณะ

ระดับชั้นประถมศึกษา - ปริญญาตรี

**ทุนละ 1,500-3,000 บาท**

หมายเหตุ : จำนวนเงินทุนฯขึ้นอยู่กับระดับชั้นการศึกษา



## ทุนนักเรียนวิศวกรรมรถไฟ

**ทุนละ 2,100 - 2,700 บาท**

หมายเหตุ : จำนวน 3 ทุน พิจารณาจากผลการเรียนเป็นหลัก

ยื่นขอรับทุนการศึกษาฯ

ตั้งแต่วันที่ 1 พ.ย - 20 ธ.ค. 2567







## คุณสมบัติของผู้รับทุนฯ

- 1.) เป็นสมาชิกไม่น้อยกว่า 1 ปี
- 2.) ไม่ค้างส่งค่าหุ้นและงวดชำระหนี้สหกรณ์
- 3.) สมาชิกคนหนึ่งมีสิทธิ์ขอรับทุนได้เพียง 1 ทุน  
กรณีบิดามารดาของบุตรผู้ขอรับทุนเป็นสมาชิก  
ทั้งสองคนให้บิดาหรือมารดาขอรับทุนฯ  
(1 ครอบครัว 1 ทุน)
- 4.) เป็นบุตรของสมาชิก ไม่ใช่บุตรบุญธรรม
- 5.) บุตรกำลังศึกษาอยู่ในสถาบันการศึกษา  
ของทางราชการ หรือเอกชน
- 6.) ผลการเรียนเทอมแรกของปีการศึกษาที่ยื่น  
ขอรับทุนฯ **ไม่น้อยกว่า 2.00 หรือไม่น้อยกว่า  
ร้อยละ 50.00**
- 7.) บุตรเป็นผู้มีความ  
ประพฤติเรียบร้อย



## เอกสารยื่นขอรับทุนฯ

- 1.) หนังสือรับรองผลการเรียน ประจำภาคการศึกษาที่ 1 ปีการศึกษา 2567  
หรือ หนังสือรับรองของสถานศึกษาว่ากำลังศึกษาอยู่จริง
- 2.) หนังสือรับรองการแสดงความสามารถพิเศษ (ถ้ามี)
- 3.) สำเนาทะเบียนบ้านของบุตรผู้ขอรับทุนฯ จำนวน 1 ชุด
- 4.) สำเนาบัตรประจำตัวพนักงานการรถไฟฯ หรือสำเนาบัตรประชาชนของสมาชิกที่ยื่นขอรับทุนฯ  
จำนวน 2 ชุด (บัตรต้องไม่หมดอายุภายในวันที่ 20 กุมภาพันธ์ 2568)
- 5.) สำเนาใบแจ้งยอดเงินเดือนของสมาชิกเดือนล่าสุด จำนวน 1 ชุด
- 6.) สำเนาบัญชีธนาคาร ประเภทออมทรัพย์ ของธนาคารกรุงไทย,  
กรุงเทพและทหารไทย จำนวน 2 ชุด
- 7.) สำเนาใบเปลี่ยนชื่อ หรือสำเนาทะเบียนสมรส (กรณีชื่อบัญชีไม่ตรงกับบัตรพนักงานฯ) 2 ชุด

**หมายเหตุ :** กรณีผลการศึกษาระดับปริญญาตรี ที่อยู่ระหว่างรอการประกาศจากทางมหาวิทยาลัย เนื่องจากเข้าร่วมประชาคมอาเซียน (AEC) สมาชิกต้องยื่นแบบฟอร์มขอรับทุนการศึกษา ภายในวันที่ 20 ธันวาคม 2567 และเมื่อสถาบันฯ รับรองผลการศึกษาเรียบร้อยแล้ว ให้สมาชิกนำส่งเอกสารฯ ภายในวันที่ 24 มกราคม 2567

# 4 เหตุผล ที่ทุกคนควรวางแผนการเงิน

ทำไมต้องวางแผนทางการเงิน ?

วางแผนการเงินแล้วชีวิตจะดีได้ยังไง ?

การวางแผนมันเป็นเรื่องเฉพาะของคนมีเงินเท่านั้น คนไม่มีเงินวางแผนไปทำไม ?

คงอาจจะเป็นคำถามที่ทุกคนยังตั้งข้อสงสัย ว่า “การวางแผนการเงิน” นี้จะช่วยใช้ชีวิตเราดีขึ้นได้จริงหรือไม่ ที่เป็นอยู่ทุกวันนี้ก็ได้อยู่แล้ว คิดว่าจัดการอะไร ๆ ได้ดีพอแล้ว จะทำอะไรให้ยุ่งยากวุ่นวายเพิ่มอีกทำไม ? จินตนาการมาดู 4 เหตุผลสั้น ๆ เหล่านี้สักหน่อยดีไหมครับ ว่าทำไมผมจึงบอกและย้ำนักย้ำหนาเลยว่ .. การวางแผนการเงินนั้นสำคัญกับทุกคน และทุกคนควรวางแผนการเงินของตัวเอง ..

## การวางแผนการเงินจะช่วยทำให้คุณเกินเป้าหมายของชีวิตที่ชัดเจนมากขึ้น

นอกเหนือจากเรื่องเงินแล้ว สิ่งสำคัญที่สุดที่ต้องวางแผนคือเป้าหมายในการใช้ชีวิต การวางแผนการเงินจึงไม่ได้คิดแต่เรื่องเงินเพียงอย่างเดียว แต่ต้องคิดเพื่อวางเส้นทางของไลฟ์สไตล์ที่แต่ละคนต้องการ แล้วใช้เครื่องมือต่าง ๆ ทางการเงินพาคุณจากปัจจุบันไปสู่เป้าหมายที่ตั้งไว้ เปลี่ยนจากความฝันให้กลายเป็นความจริง ตอบสนองความต้องการของชีวิตในแต่ละด้าน ไม่ว่าจะเรื่องครอบครัว การงาน สุขภาพ สังคม และความ

มั่งคั่ง เพื่อความสุขของชีวิต ไม่ให้ขาดตกมูมโตมูมหนึ่งไป (จากข้อมูลของคณะกรรมการมาตรฐานการวางแผนการเงินหรือ FPSB ระบุว่าทั้งโลกอาจจะมีคนแค่เพียง 20% เท่านั้นที่วางแผนการเงินได้ครบถ้วนเพื่อทุกด้านของชีวิตอย่างแท้จริง)

## การวางแผนการเงินจะช่วยใช้ชีวิตคุณมั่นคงยิ่งขึ้น

หากเราวางแผนการเงินให้ครบทุกด้านของชีวิตให้ครอบคลุมทุกกิจกรรมทางการเงินแล้ว ก็จะทำให้เรารู้ถึงภาวะการเงินทั้งหมด ทั้งในปัจจุบันและคาดการณ์ในอนาคต ทำให้เรารู้ว่าต้องจัดการอะไรกับเงิน กับความมั่งคั่งของเราบ้าง เราจะรู้ว่าเรามีทรัพย์สินเท่าไร รายได้-รายจ่ายเป็นยังไง มีหนี้สินเยอะแค่ไหน จะใช้คืนยังไงให้หมด ทำให้เราตระหนักได้ว่าจะต้องบริหารสภาพคล่องและความเสี่ยงยังไง ต้องมีเงินสำรองมัย เพื่อสร้างรากฐานที่แข็งแกร่งจนก่อเกิดเป็นความมั่นคงทางการเงิน ป้องกันความเสียหายจากความไม่แน่นอนต่าง ๆ ที่พร้อมจะเข้ามาในชีวิตคุณแม้คุณจะไม่ได้ร้องขอก็ตาม



## การวางแผนการเงินจะช่วยให้คุณชีวิตคุณไม่หลงทาง

หลายคนมักจะไม่ได้คิดถึงเรื่องอะไรที่ไกลตัวมากๆ และวางแผนก็แค่ในระยะสั้น เช่น ปีนี้หรือปีหน้าไปเที่ยวไหนดี ๆ แม้ว่ามันจะไม่ใช่เรื่องไร้สาระก็ตามที แต่ก็มักที่จะไม่เห็นความสำคัญในการวางแผนระยะยาวกับเรื่องที่กำลังเป็นจริง ๆ สักเท่าไร เช่น ไม่รู้ว่าจะต้องมีเงินเท่าไรไว้ใช้ตอนเกษียณเพื่อคงไลฟ์สไตล์ในการใช้ชีวิตต่อไปได้อย่างไม่ลำบาก ซึ่งการวางแผนการเงินที่ดีจะช่วยให้คุณสามารถทำทั้งสองอย่างได้ ทั้งตอนหนุ่มสาวก็ได้ใช้ชีวิต ออกไปท่องเที่ยว เก็บเกี่ยวประสบการณ์ให้เต็มที่โดยไม่ต้องกังวลว่าแก่ไปแล้วจะมีเหลือพอใช้หรือไม่ ด้วยการเก็บออมเป็นสัดส่วนและนำไปลงทุนอย่างเหมาะสม



## การวางแผนการเงินจะช่วยต่อยอดและส่งต่อความมั่งคั่งของคุณไปยังครอบครัว

หากเรามีการป้องกันความมั่งคั่งที่อุตสาหะสร้างมาไว้ดี มีการเก็บออมเงินที่จำเป็นอย่างเพียงพอแล้ว การเพิ่มพูนความมั่งคั่งให้มากยิ่งขึ้นไปอีกก็ไม่ใช่เรื่องที่จะเป็นไปได้ เราสามารถวางแผนเพื่อนำความมั่งคั่งที่มีไปลงทุนอย่างเหมาะสม บนระดับความเสี่ยงที่ยอมรับได้ ให้สินทรัพย์ที่มีอยู่นั้นเพิ่มมูลค่ายิ่งขึ้น และนอกจากนั้นเรายังสามารถวางแผนเพื่อส่งต่อสิ่งที่เราสะสมและสร้างมานี้ ไปยังลูกหลาน ไปยังคนที่เรารัก ได้อย่างถูกต้องตามกฎหมายและเป็นระบบมากขึ้น ลดความขัดแย้งต่าง ๆ ที่อาจเกิดขึ้นภายหลังจากที่เราจากไปแล้ว

ซึ่งไม่ว่าคุณจะรวยหรือจน ไม่ว่าคุณจะมีเงินมากแค่ไหน จากเหตุผลสั้น ๆ ไม่กี่ข้อข้างบนนี้แล้ว มันก็สำคัญ

เลยว่าฐานะคุณจะเป็นอย่างไร เพราะการวางแผนการเงินแบบองค์รวม(Comprehensive Financial Planning) ที่ครอบคลุมทุกเรื่องเกี่ยวกับการเงินส่วนบุคคลนั้น ถือเป็นสิ่งหนึ่งที่สำคัญมากสำหรับทุก ๆ คน .. เพราะมีฉะนั้น ..

.. เราคงจะไม่ต้องเห็นอดีตเศรษฐกิจ เจ้าของกิจการ หรือนักลงทุน ที่ขาดทุนจากการลงทุนอย่างหนักจนล้มละลาย เพราะเอาสินทรัพย์แทบทั้งหมดที่ตนมีไปใช้ลงทุนแบบทุ่มสุดตัว ไม่เหลือไว้เพื่อใช้สอยหรือรองรับภาระต่างๆ ที่มีอยู่ ..

.. เราคงจะไม่ต้องเห็นคนที่ยังคงเป็นหนี้เป็นสินจนสิ้นพันตัว แถมรายได้ไม่พอรายจ่าย ก่อหนี้เพิ่มอยู่ตลอดเวลา ไร้เงินเก็บไว้สร้างอนาคต จนอาจทำให้คนในครอบครัวต้องพลอยเดือดร้อนตามกันไปด้วย ..

.. เราคงจะไม่ต้องเห็นคนที่ใช้ชีวิตอย่างหรูหราและฟุ่มเฟือยในช่วงวัยที่ยังมีกำลังวังชาทำงานหาเงิน แต่กลับกลายเป็นผู้สูงอายุที่ยากจนในอนาคต ไม่มีลูกหลานมาเหลียวแล ต้องคอยรับความช่วยเหลือเพราะไม่มีเงินเก็บเพียงพอต่อการดูแลตนเองในช่วงบั้นปลายชีวิต..

**ผมเชื่อว่าทุกคนคงไม่อยากจะเห็นภาพเหล่านี้เกิดขึ้นในสังคมไทย และแน่นอนว่าคงไม่มีใครอยากให้เกิดขึ้นกับตัวเอง ดังนั้น หากคุณสามารถเริ่มต้นวางแผนการเงินให้กับตัวเอง สำรองภาวะการเงินของตัวเองในปัจจุบัน เข้าไปทำความเข้าใจกับเงินของตัวเองให้มากขึ้น วาดเป้าหมายชีวิตที่ชัดเจน แล้วเริ่มต้นลากเส้นทางที่ต้องการไว้ตั้งแต่วันนี้ พร้อมกับนำไปปฏิบัติจริง ก็จะเป็นอีกแรงหนึ่ง เช่นกันที่จะส่งเสริมภาวะสุขภาพการเงินของคนไทยให้ดีขึ้น เพื่อให้คุณภาพชีวิตของคนในสังคมไทยนั้นดีขึ้นยิ่งขึ้นต่อไปครับ**

บทความจาก :

KASIDIS SUWANAPAI นักวางแผนการเงิน

# โครงการสัมมนาวิชาการผู้แทนสมาชิก

พร้อมประชุมเลือกตั้งผู้แทนสมาชิก สอ.สร.รพท.

ชุดที่ 20/2568 ส่วนกลาง 12 กลุ่ม

ในระหว่างวันที่ 6 - 21 พฤศจิกายน 2567 ที่ผ่านมา สหกรณ์ออมทรัพย์สหภาพแรงงานรัฐวิสาหกิจรถไฟแห่งประเทศไทย จำกัด (สอ.สร.รพท.) ได้จัดโครงการสัมมนาวิชาการ ให้กับผู้แทนสมาชิกและสมาชิกส่วนกลาง 12 กลุ่ม ในหัวข้อ **เรื่อง การบริหารสหกรณ์ให้บรรลุวัตถุประสงค์ตามอุดมการณ์ในสถานการณ์ปัจจุบัน** นำโดย คุณกมล ศิริจันทร์ ประธานกรรมการ โครงการดังกล่าวจัดขึ้นเพื่อให้ผู้แทนสมาชิกและสมาชิกมีความเข้าใจและลึกซึ้งกับอุดมการณ์สหกรณ์ ปรับวิธีคิดและปรับตัวให้เข้าใจภาวะวิกฤตเศรษฐกิจในปัจจุบัน พร้อมทั้งเลือกตั้งผู้แทนสมาชิก สอ.สร.รพท. ชุดที่ 20/2568 ส่วนกลาง 12 กลุ่ม จำนวนสมาชิกส่วนกลางทั้งสิ้น 3,837 คน มีผู้แทนสมาชิกทั้งสิ้น 77 คน รวมจำนวนผู้แทนสมาชิกฯ.

## กลุ่มเลือกตั้งที่ 1 สถานีกรุงเทพ



## กลุ่มเลือกตั้งที่ 2 โรงรถดีเซลรางกรุงเทพ



## กลุ่มเลือกตั้งที่ 3 โรงรถจักรบางซื่อ





กลุ่มเลือกตั้งที่ 4 โรงรถพ่วงบางซื่อ



กลุ่มเลือกตั้งที่ 5 โรงรถดีเซลรางสมุทรสาคร



กลุ่มเลือกตั้งที่ 6 โรงรถจักรธนบุรีและสถานีธนบุรีตลอดสายใต้ถึงหัวหิน



กลุ่มเลือกตั้งที่ 7 โรงงานมักกะสัน - โรงพยาบาลकुद्धัด



กลุ่มเลือกตั้งที่ 8 โรงงานสื่อสารบางซื่อ



กลุ่มเลือกตั้งที่ 9 ศูนย์ฝึกอบรมการรถไฟและโรงงานโยธาบางซื่อสารวัตสถานทีบางซื่อ



กลุ่มเลือกตั้งที่ 10 การรถไฟ



กลุ่มเลือกตั้งที่ 11 สถานีระเชิงเทราตลอดสายตะวันออกทั้งหมด



กลุ่มเลือกตั้งที่ 12 กลุ่มผู้เกษียณอายุ



# สรุปยอดสมาชิกสมาคมงานปกิจสงเคราะห์

สรุป ณ วันที่ 20 พฤศจิกายน 2567

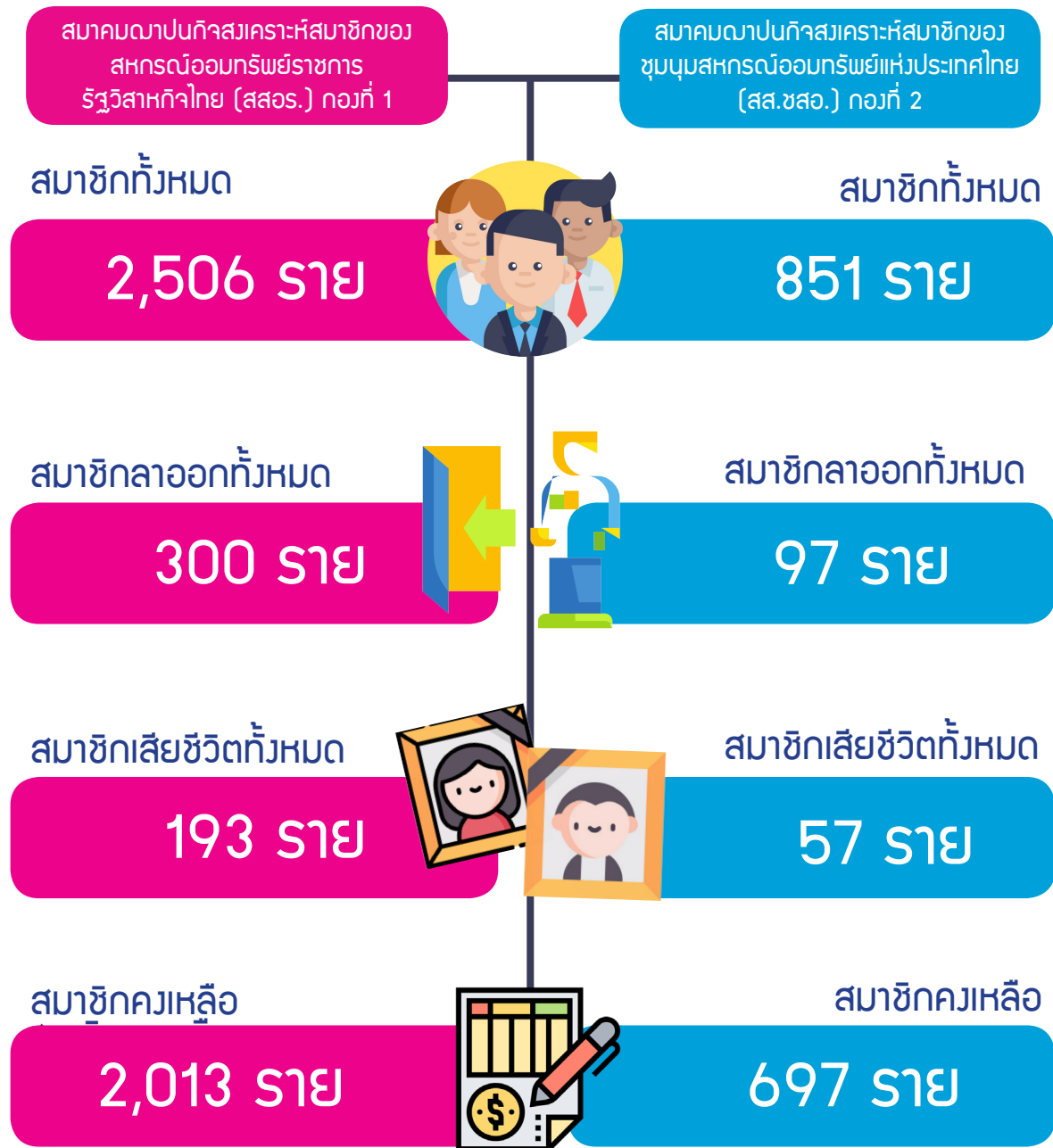

หมายเหตุ : กรณีเสียชีวิตทายาทได้รับเงินสงเคราะห์ รายละียดดังนี้

สมาคม สสร. (กอ.ที่ 1) ประมาณ 400,000 บาท

สมาคม สส.ชสอ. (กอ.ที่ 2) ประมาณ 600,000 บาท

\*\* สมาคมงานปกิจสงเคราะห์ สสร. หักค่าดำเนินการจากวงเงินสงเคราะห์ศพตามข้อบังคับสมาคมฯ 2.5%

\*\* ศูนย์ประสานงาน สอ.สร.รพท. หักค่าดำเนินการจากวงเงินสงเคราะห์ศพตามข้อบังคับสมาคมฯ 1.5%





# การรับเงินปันผลและเงินเฉลี่ยคืน

สอ.ส.รฟท.กำหนดจัดให้มีการ**ประชุมใหญ่สามัญประจำปี 2567** ในวันอังคารที่ **18 กุมภาพันธ์ 2568**  
โอนเงินปันผลและเงินเฉลี่ยคืน ประจำปี 2567 ให้แก่สมาชิกโดยมีรายละเอียดการยื่นเอกสารและการจ่ายเงินดังนี้



## รอบที่ 1

- ▶ สมาชิกที่ต้องการเปลี่ยนแปลงเลขที่บัญชีเพื่อรับเงินปันผลและเงินเฉลี่ยคืน และสมาชิกที่ไม่เคยส่งเอกสารเพื่อขอรับเงินปันผลและเงินเฉลี่ยคืน **ส่งเอกสารภายในวันศุกร์ที่ 31 มกราคม 2568**
- ▶ ได้รับเงินปันผลและเงินเฉลี่ยคืน ประจำปี 2567 **ในวันพุธที่ 19 กุมภาพันธ์ 2568**



## รอบที่ 2

- ▶ สำหรับสมาชิกที่ส่งเอกสารไม่ทันภายในวันศุกร์ที่ 31 มกราคม 2568 สามารถส่งเอกสารหลักฐานภายในวันศุกร์ที่ **28 กุมภาพันธ์ 2568**
- ▶ ได้รับเงินปันผลและเงินเฉลี่ยคืน ประจำปี 2567 **ในวันพุธที่ 5 มีนาคม 2568**



หมายเหตุ 1. สมาชิกไม่เปลี่ยนแปลงเลขที่บัญชีในการรับเงิน**ไม่ต้องส่งเอกสารหลักฐานมาใหม่** สหกรณ์จะโอนเงินเข้าบัญชีเดิมของท่านในรอบที่ 1  
2. สมาชิกไม่ประสงค์รับเงินปันผลและเงินเฉลี่ยคืนเข้าบัญชีธนาคาร สหกรณ์จะนำเงินดังกล่าวเข้าบัญชีของท่านภายในวันที่ 7 มีนาคม 2568



## สมาชิกรับเงินปันผล-เงินเฉลี่ยคืน ใช้เอกสารอะไรบ้าง?

สำหรับสมาชิกที่ยังไม่เคยส่งเอกสาร  
หรือต้องการเปลี่ยนแปลงบัญชีธนาคาร

### 1 สำเนาหน้าบัญชีธนาคาร

- สำเนาหน้าบัญชี ร.กรุงไทย ร.กรุงเทพ / ร.ทหารไทย หรือหน้าบัญชีเงินฝากสหกรณ์ ประเภทออมทรัพย์, ออมทรัพย์พิเศษ เท่านั้น
- เขียนระบุ **“ขอรับเงินปันผลและเงินเฉลี่ยคืน”**
- เขียนชื่อรับรองสำเนาถูกต้อง



### 2 สำเนาบัตรประจำตัวการรถไฟ หรือ บัตรประชาชน

- เขียนชื่อรับรองสำเนาถูกต้อง
- สมาชิกเลือกใช้สำเนาบัตรอย่างใดอย่างหนึ่ง



ยื่นด้วยตนเอง หรือส่งมาที่ :

สหกรณ์ออมทรัพย์สหภาพแรงงาน  
รัฐวิสาหกิจรถไฟแห่งประเทศไทย จำกัด  
อาคาร 4 ศูนย์ฝึกอบรมการรถไฟ  
นครรถไฟ กม.11 น.วิภาวดีรังสิต  
แขวง/เขตจตุจักร  
กรุงเทพฯ 10900



**สมาชิกจะต้องส่งเอกสารสำเนาตัวจริงมาที่ทำการสหกรณ์เท่านั้น!!**

\*\* สำหรับผู้ที่ไม่ประสงค์รับเงินปันผล-เงินเฉลี่ยคืน เป็นตัวกล่าวจะเข้าไปในบัญชีของสมาชิก \*\*



# ขอเชิญชวนสมาชิกร่วมกิจกรรม “สหกรณ์ออมดี มีสุข”

ภายใต้โครงการสหกรณ์อาสาทำความดีด้วยหัวใจ  
เฉลิมพระเกียรติ พระบาทสมเด็จพระเจ้าอยู่หัว

ซึ่ง กรมส่งเสริมสหกรณ์กรุงเทพมหานคร พื้นที่ ๒ ได้จัดทำ  
“กระปุกออมสิน สหกรณ์อาสาทำความดีด้วยหัวใจ ออมดี มีสุข”

## เงื่อนไขและระยะเวลาเข้าร่วมกิจกรรม

1. ระยะเวลาเข้าร่วมกิจกรรม ตั้งแต่วันที่ 19 มิถุนายน 2567 เป็นต้นไป  
จนกว่าของสมนาคุณจะหมด **\*\*ด่วน!ของมีจำนวนจำกัด\***
2. เปิดบัญชีเงินฝากใหม่ประเภทใดก็ได้ ไม่กำหนดวงเงินบัญชี  
รับทันที กระปุกออมสิน “ออมดี มีสุข”
3. กรอกแบบฟอร์มเข้าร่วมกิจกรรมฯ
4. สมาชิก 1 คน สามารถเปิดบัญชีเงินฝาก  
ได้หลายประเภท และมีสิทธิได้รับกระปุก  
ออมสินฯ **ทุกบัญชี**
5. อัตราดอกเบี้ยเงินฝากที่ได้รับขึ้นอยู่กับ  
แต่ละประเภทบัญชีเงินฝาก

