



สหกรณ์สีขาว ด้วยธรรมาภิบาล

อุดมการณ์สหกรณ์

อึดติดอุปถัมภ์ อสุจิ มนุสุสา คนเห็นแก่ตน เป็นคนสกปรก

One For All And All For One แต่ละคนเพื่อทุกคน และ ทุกคนเพื่อแต่ละคน | www.srusct.or.th | ปีที่ 11 ฉบับที่ 118 เดือนกุมภาพันธ์ 2568

สหกรณ์ออมทรัพย์สหภาพแรงงานรัฐวิสาหกิจรถไฟแห่งประเทศไทย จำกัด (สอ.ส.รฟท.) THE STATE RAILWAY WORKERS' UNION SAVING AND CREDIT COOPERATIVE OF THAILAND LIMITED (SRUSCT)

ประชุมใหญ่ สามัญประจำปี 2567

18 กุมภาพันธ์ 2568

มติคณะกรรมการ ชุดที่ 31/2567 เติร์ยมขออนุมัติ

ปันผล 4.55% เฉลี่ยคืน 10.55%



สวัสดิ์ศรีปิ่นน้องสมาชิก สอ.สร.สพท. ทุกท่านพบกับเช่นเคยกับวารสารอุดมการณ์สหกรณ์ ในฉบับนี้เป็นฉบับที่ 118 ประจำเดือนกุมภาพันธ์ 2568 เริ่มต้นทักษายกันในฉบับนี้...ก่อนอื่นต้องขอรายงานสรุปผลการดำเนินงานภาพรวมของ สอ.สร.สพท.ในปี 2567 ที่ผ่านมา คลังจากปิดบัญชีสิ้นสุด ณ วันที่ 31 ธันวาคม 2566 สหกรณ์มีทุนดำเนินการเพิ่มขึ้นเป็น **3,819.67 ล้านบาท มีรายได้รวม 191.39 ล้านบาท รายจ่ายรวม 37.75 ล้านบาท และมีกำไรสะสม(ยังไม่ได้จัดสรร)จำนวน 153.64 ล้านบาท** ซึ่งในส่วนของกำไรสุทธิจะนำไปพิจารณาจัดสรรในปีประชุมใหญ่สามัญประจำปี 2567 ต่อไป

สำหรับการประชุมใหญ่สามัญประจำปี 2567 ของ สอ.สร.รพท. ได้กำหนดให้มีการประชุมในวันที่ 18 กุมภาพันธ์ 2568 นี้ เป็นการเข้าร่วมประชุมโดยใช้องค์ประชุมของผู้แทนสมาชิกที่มาจาก การเลือกตั้งทั้งหมดจำนวน 153 ท่าน เป็นไปตามข้อบังคับของสหกรณ์ **โดยการประชุมใหญ่จะมีวาระสำคัญในเรื่องของ การรับทราบผลการดำเนินงานประจำปี 2567, การพิจารณารับรองงบการเงินที่ได้รับการตรวจรับรองจากผู้สอบบัญชี , การพิจารณาอนุมัติแผนงานประมาณการรายจ่ายประจำปี , และเรื่องที่สำคัญที่สมาชิกเพื่อกอคอย คือการพิจารณาจัดสรรกำไรสุทธิประจำปี 2567** โดยตามข้อบังคับของสหกรณ์ จะต้องจัดสรรเป็นทุนสำรอง (ไม่น้อยกว่าร้อยละ 10 ของกำไรสุทธิ) และเป็นค่าบำรุงสันนิบาตฯ (ร้อยละ 1 ของกำไรสุทธิ แต่ไม่เกิน 3 หมื่นบาท) ส่วนกำไรสุทธิประจำปีที่ยังเหลือจะเป็นการจัดสรรในเรื่องของเงินปันผล เงินเฉลี่ยคืน เงินโบนัสเจ้าหน้าที่และกรรมการ และทุนสะสมต่างๆโดยใช้มติที่ประชุมใหญ่รับรอง รวมไปถึงการเลือกตั้งคณะกรรมการดำเนินการ คัดเลือกผู้ตรวจสอบกิจการสหกรณ์ และเรื่องอื่นๆ โดยเป็นไปตามข้อบังคับของสหกรณ์ โดยสมาชิกสามารถติดตามดูรายละเอียดต่างๆประกอบได้ ในวารสารฉบับนี้ครับ

จากผลการดำเนินการของสหกรณ์...เป็นสิ่งที่พิสูจน์ให้สมาชิกทุกท่านได้เห็นถึง ความเจริญเติบโตพัฒนาการของ

สหกรณ์ที่เป็นไปตามหลักการอุดมการณ์สหกรณ์อย่างแท้จริง เป็นสถาบันการเงินที่เป็นจุดเริ่มต้นการออมเงินในรูปแบบต่างๆ เพื่อให้สมาชิกมีชีวิตความเป็นอยู่ที่ดีขึ้นมีความมั่นคง เมื่อยามเดือดร้อนทางการเงินก็ได้พึ่งพา



▶ คุณสรawat สราวุญวงศ์

กู้เงินไปบรรเทาตามความจำเป็น และมีสวัสดิการรองรับตั้งแต่ **“ครรภ์มารดา สู่เชิงตะกอน”** ก็ว่าได้ เป็นไปตามวิสัยทัศน์ที่ **“มุ่งมั่นอุดมการณ์สหกรณ์ สู่สังคมประชาธิปไตยด้วยสวัสดิการ”** และเป็นไปตามหลักการของการช่วยเหลือตนเอง และนำไปสู่การช่วยเหลือซึ่งกันและกันของสมาชิก ดังคำขวัญที่ว่า **“แต่ละคนเพื่อทุกคน และทุกคนเพื่อแต่ละคน (One for All and All for One)”**

นอกจากนั้นแล้ว... ในเดือนกุมภาพันธ์นี้ มีวันสำคัญสำหรับ **“คนสหกรณ์”** เมื่อย้อนหลังกลับไปเมื่อ 109 ปี ช่วงปลายสมัยรัชกาลที่ 5 พระราชราชวงศ์เธอกรมหมื่นพิทยาลงกรณ์ ได้ทรงส่งเสริมให้ก่อตั้งสหกรณ์แห่งแรกของประเทศไทย คือ สหกรณ์วัดจันทร์ ไม่จำกัดสินใช้ ที่จังหวัดพิษณุโลก ทรงเป็นนายทะเบียนสหกรณ์(พระองค์แรก) และรับจดทะเบียนเป็นสหกรณ์นี้เป็นแห่งแรก เมื่อวันที่ 26 กุมภาพันธ์ พ.ศ.2459 เพื่อร่วมรำลึกถึงพระมหากษัตริย์ของกรมหมื่นพิทยาลงกรณ์ ผู้ให้กำเนิด **“สหกรณ์”** ไม่ใช่เป็นเพียงผู้รับจดทะเบียนเท่านั้น ทรงเป็น **“พระบิดาแห่งการสหกรณ์ไทย”** ผู้ปูพื้นฐาน และทรงเป็นกำลังสำคัญในการเผยแพร่และจัดตั้งขยายกิจการสหกรณ์ จึงถือให้วันที่ 26 กุมภาพันธ์ ของทุกปี เป็น **“วันสหกรณ์แห่งชาติ”**

สุดท้ายนี้ ขอให้สมาชิกทุกท่านใช้ชีวิตด้วยความไม่ประมาท ดำเนินชีวิตอย่างมีความสุข รักษาสุขภาพ มิถุนิคุ้มกันที่ดี มีสุขภาพแข็งแรง

แล้วพบกันใหม่ฉบับหน้า.....สวัสดิ์ศรีปิ่น

สรawat สราวุญวงศ์

บรรณาธิการ

ประชุมใหญ่สามัญ ปี 2567

18 กุมภาพันธ์ 2568

มติคณะกรรมการ ชุดที่ 31/2567 เติบโต 4.55% เฉลี่ยคืน 10.55%

สำหรับการประชุมใหญ่สามัญประจำปี 2567 กำหนดจัดขึ้นในวันอังคารที่ 18 กุมภาพันธ์ 2568 เป็นการประชุมโดยผู้แทนสมาชิก ชุดที่ 20/2568 เข้าร่วมเท่านั้น (ที่มาจากการเลือกตั้งทั้งในส่วนกลางและส่วนภูมิภาคทั้งหมดจำนวน 153 คน) ซึ่งเป็นไปตามข้อบังคับของสหกรณ์

เมื่อวันที่ 28 มกราคม 2568 ที่ผ่านมา คณะกรรมการดำเนินการชุดที่ 31/2567 ได้ประชุมประจำเดือน ครั้งที่ 1/2568 พร้อมเชิญตัวแทนจากผู้สอบบัญชีสหกรณ์ บริษัท มนตรีสอบบัญชีและกฎหมาย จำกัด เข้าร่วมรายงานผลตรวจสอบบัญชีสหกรณ์ออมทรัพย์สหภาพแรงงานรัฐวิสาหกิจรถไฟแห่งประเทศไทย จำกัด (สอ.สร.รฟท.) สำหรับปีสิ้นสุดวันที่ 31 ธันวาคม 2567 และได้เชิญ นายจิรพันธ์ จันทรพิทักษ์ เจ้าพนักงานส่งเสริมสหกรณ์อาวุโส นางสาวสุรณี หลัดเกลี้ยง นักวิชาการสหกรณ์ปฏิบัติการ จากสำนักงานส่งเสริมสหกรณ์พื้นที่ 2 เข้าร่วมประชุมเพื่อรับทราบผลการดำเนินงานของสหกรณ์ฯ ตามระเบียบวาระการประชุมในวาระสำคัญๆ เพื่อเตรียมเสนอเข้าที่ประชุมใหญ่สามัญประจำปี 2567 ในวันอังคารที่ 18 กุมภาพันธ์ 2568 ก็คือ ระเบียบวาระที่ 5 ข้อ 5.4 พิจารณารับรองงบการเงิน ประจำปี 2567 (จากผู้สอบบัญชี บริษัท มนตรีสอบบัญชีและกฎหมาย จำกัด) ข้อ 5.5 พิจารณาจัดสรรกำไรสุทธิ ประจำปี 2567 และพิจารณากำหนดวงเงิน

กู้ยืมหรือค้ำประกันของสหกรณ์ฯ ประจำปี 2568 รวมถึงพิจารณาทุนการศึกษาบุตรสมาชิก ประจำปี 2568 ใน ข้อ 5.9 ตามรายงานของผู้สอบบัญชีฐานะทางการเงินของสหกรณ์ฯ ณ สิ้นปี 2567 มีสินทรัพย์ ทั้งสิ้น 3,819,678,201.80 บาท เพิ่มขึ้นจากปี 2566 168,415,741.09 บาทหนี้สิน 834,316,797.72 บาท ทุนของสหกรณ์ 2,864,295,499.80 บาท รวมหนี้สินและทุนของสหกรณ์ฯ 3,651,262,460.71 บาท เพิ่มขึ้นมาจากปี 2566 168,415,741.09 บาท ผลการดำเนินงานของสหกรณ์ฯของเราเป็นที่น่าพอใจค่ะ

สำหรับ ณ สิ้นปี 2567 สหกรณ์มีรายได้อยู่ที่ 191,393,301.49 บาท ค่าใช้จ่าย 37,751,198.26 บาท กำไรสุทธิ 153,642,103.23 บาท กำไรเพิ่มขึ้นจากปีที่ผ่านมา (2566) 3,636,639.45 บาท คณะกรรมการดำเนินการชุดที่ 31/2567 ได้พิจารณาจัดสรรกำไรสุทธิ ประจำปี 2567 โดยเสนอจ่ายเงินปันผล 4.55% และเงินเฉลี่ยคืน 10.55% เพื่อนำเสนอต่อที่ประชุมใหญ่ออุมัติ

สมาชิกสามารถตรวจสอบยอดเงินผ่านระบบ Srusct web online ได้ในวันอังคารที่ 18 กุมภาพันธ์ 2568 เวลา 15.00 น. เป็นต้นไป จะได้รับเงินปันผลและเงินเฉลี่ยคืนในวันพุธที่ 19 กุมภาพันธ์ 2568 โดยสหกรณ์ฯจะโอนเงินเข้าบัญชีที่ท่านได้แจ้งไว้ค่ะ.

สารบัญ

- 2 กักทายน โดย : สราวุธ สราวุธวงศ์
- 3 เรื่องจากปก โดย : เบนจาร์รณ ล้อเส็ง
- 4 คุยกับประธาน โดย : กมล ศิริจันทร์
- 6 รายงานผลการดำเนินงาน โดย : กุศลทิน กิ่งसानุกุลกิจ
- 8 เส้นทางคนสหกรณ์ โดย : สุขเชษฐ จันทรงค์
- 10 รอบรู้เรื่องสหกรณ์ โดย : เบนจาร์รณ ล้อเส็ง
- 12 บนความเคลื่อนไหว โดย : ประชาสัมพันธ์
- 14 ณาปนกิจสงเคราะห์ โดย : เบนจาร์รณ ล้อเส็ง
- 15 ประมวลภาพกิจกรรม โดย : ประชาสัมพันธ์

กองบรรณาธิการ

- ที่ปรึกษา : กมล ศิริจันทร์
- บรรณาธิการ : สราวุธ สราวุธวงศ์
- กองบรรณาธิการ : สุขเชษฐ จันทรงค์ , จรัสสิน ต๊ะกุล นครชัย โสระชัยสาร , สมชาติ นาคแสนพญา จรัส พลยะมา
- ออกแบบรูปเล่ม : เบนจาร์รณ ล้อเส็ง

โดย : กมล ศิริจันทร์



คุณกมล ศิริจันทร์
: ประธานกรรมการ สอ.ส.ส.พท.

สวัสดีครับพี่น้องสมาชิกสหกรณ์ ออมทรัพย์ สหภาพแรงงานรัฐวิสาหกิจรถไฟแห่งประเทศไทย จำกัด (สอ.สร.รพท.) ทุกท่าน พบกันอีกครั้งในวารสารอุดมการณ์ สหกรณ์ฉบับเดือนกุมภาพันธ์ 2568 สำหรับผลการดำเนินงานของ สอ.สร.รพท. ประจำปี 2567 **หลังจากปิดบัญชี ณ วันที่ 31 ธันวาคม 2567 สหกรณ์มีทุนดำเนินงาน 3,819,678,201.80 บาท มีสมาชิก 8,374 คน มีรายได้ 191,393,301.49บาท และมีกำไรสะสม (ที่ยังไม่จัดสรร) 153,642,103.23 บาท ซึ่งผลการดำเนินงานเป็นไปตามเป้าหมายตามแผนที่ประมาณการไว้ครับ**

สำหรับการประชุมใหญ่สามัญประจำปี 2567 ในวันที่ อังคารที่ 18 กุมภาพันธ์ 2568 นี้ จะเป็นการจัดประชุมใหญ่โดยผู้แทนสมาชิก ซึ่งคณะกรรมการ สอ.สร.รพท. ได้มีการประชุมเลือกตั้งผู้แทนสมาชิกส่วนกลาง 12 กลุ่ม มีผู้แทนได้ 77 คน และส่วนภูมิภาค 9 กลุ่ม มีผู้แทนสมาชิกได้ 76 คน รวมทั้งส่วนกลางและส่วนภูมิภาคมีผู้แทนฯ ทั้งหมด 153 คน โดยทำหน้าที่เข้าร่วมประชุมใหญ่ในวันดังกล่าว เพื่อรับทราบผลการดำเนินงาน ประจำปี 2567 และพิจารณาอนุมัติแผนงาน ประมาณการรายจ่าย ประจำปีและการพิจารณาจัดสรรกำไรสุทธิประจำปี รวมถึงการเลือกตั้งคณะกรรมการดำเนินการที่หมดวาระ 6

คน และการพิจารณาคัดเลือกผู้สอบบัญชีและกำหนดค่าธรรมเนียมการตรวจสอบประจำปี 2568 และอื่นๆ โดยเป็นไปตามข้อบังคับของสหกรณ์

สุดท้ายนี้ขอใ้พี่น้องสมาชิก สอ.ส.ส.พท. ทุกท่าน มีสุขภาพแข็งแรง ปราศจากโรคภัย ทักปวงพร้อมทั้งครอบครัว

สวัสดีครับ

เพื่อรับข้อมูลข่าวสารและความเคลื่อนไหว

เพิ่มเราเป็นเพื่อน
เพียงพิมพ์ LINE@ ID สหกรณ์
@2551b1km
ใน Application Line หรือ
แสกน QR CODE



สหกรณ์ออมทรัพย์สหภาพแรงงาน
รัฐวิสาหกิจรถไฟแห่งประเทศไทย จำกัด

02 105 4756 ต่อ 9001 - 9004 | sruc12555@gmail.com
www.sruc.or.th | สหกรณ์ออมทรัพย์ สส.สพท. จำกัด

ขั้นตอนการกดยืนยันยอดออนไลน์ (ยืนยันยอดทุนเรือนหุ้น เงินฝาก หนี้)

ในปี 2568 นี้ สหกรณ์ออมทรัพย์สภาพแรงงานรัฐวิสาหกิจรถไฟแห่งประเทศไทย จำกัด (สอ.สร.รฟท.) กำหนดให้สมาชิกยืนยันยอดฯผ่านทางระบบออนไลน์ ที่ www.srusct.or.th เท่านั้น เริ่มกดยืนยันยอดฯผ่านระบบออนไลน์ ได้ตั้งแต่วันที่ 10 มกราคม 2568 เป็นต้นไป รายละเอียดขั้นตอนดังนี้.

ขั้นตอนที่ 1 ลงชื่อเข้าใช้งาน ระบบออนไลน์
ที่เว็บไซต์ www.srusct.or.th

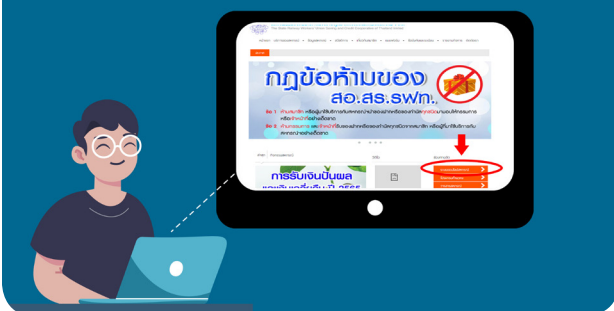

ขั้นตอนที่ 2 ไปที่ “ยืนยันยอด”

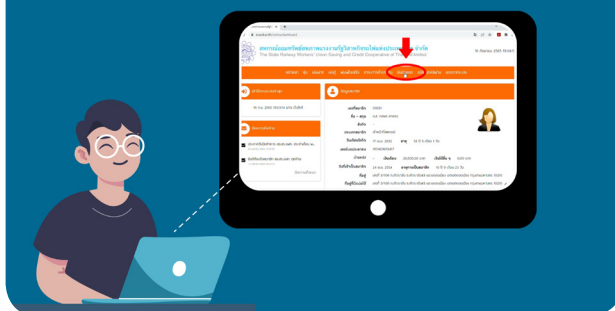

ขั้นตอนที่ 3 ตรวจสอบข้อมูล สถานะส่วนบุคคล
รายการเงินฝาก รายการเงินกู้

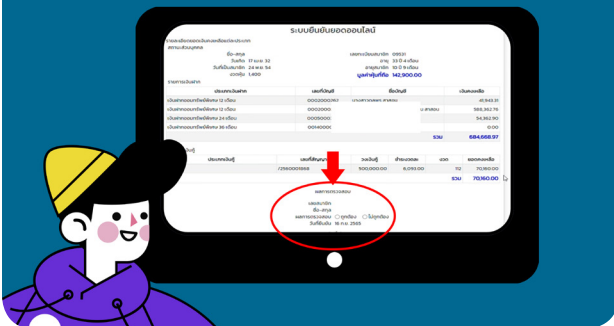

ขั้นตอนที่ 4 เมื่อตรวจสอบข้อมูลแล้วถูกต้องครบถ้วนแล้ว
คลิกไปที่ “ถูกต้อง” ต่อจากนั้น กรอกอีเมลล์ของท่าน และกด “ยืนยัน”

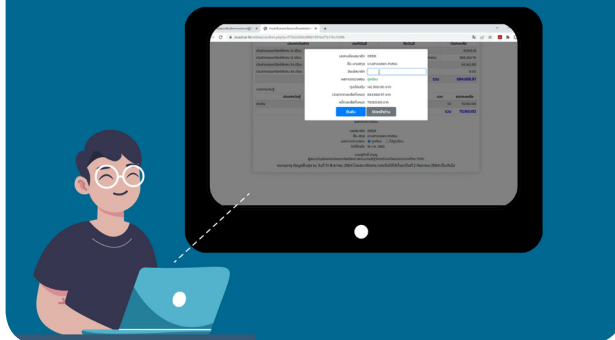

ขั้นตอนที่ 5 สหกรณ์ฯได้รับข้อมูลของท่านแล้ว
รอรับข้อมูลการยืนยันของท่านผ่านทางอีเมลล์ที่ท่านได้กรอกไว้



“ ก่อนเข้าไปกดยืนยันยอดฯผ่านระบบออนไลน์ สมาชิกต้องสมัครเข้าใช้บริการระบบออนไลน์สหกรณ์ก่อนนะ: โดยเข้าไปสมัครได้ที่ www.srusct.or.th อย่าลืม!! แจ้งอัปเดตเบอร์โทรศัพท์ผ่านทุกช่องทางการติดต่อของสหกรณ์ฯได้เลยค่ะ.

โดย : กุศลสิน กัมสาบุญกุลกิจ



คุณกุศลสิน กัมสาบุญกุลกิจ

การวิเคราะห์ทางการเงินโดยผู้สอบบัญชี บริษัท เมตริ์สอบบัญชีและกฎหมาย จำกัด

การวิเคราะห์ทางการเงินโดยผู้สอบบัญชี

ฐานะทางการเงินและผลการดำเนินงานสหกรณ์ออมทรัพย์สหภาพแรงงานรัฐวิสาหกิจรถไฟแห่งประเทศไทย จำกัด สำหรับปีสิ้นสุด วันที่ 31 ธันวาคม 2567 สามารถวิเคราะห์ได้ดังนี้

1. ฐานะทางการเงิน

ฐานะทางการเงินเปรียบเทียบ ณ วันที่ 31 ธันวาคม 2567

รายการ	ปี 2567		ปี 2566		เพิ่ม (ลดลง)	
	บาท	ร้อยละ	บาท	ร้อยละ	บาท	ร้อยละ
สินทรัพย์						
เงินสดและเงินฝากธนาคาร	95,293,762.42	2.50	76,841,274.28	2.10	18,452,488.14	24.01
เงินฝากสหกรณ์อื่น	844,283,957.55	22.10	805,530,854.10	22.06	38,753,103.45	4.81
เงินลงทุน	355,416,000.00	9.31	320,752,616.15	8.79	34,663,383.85	10.81
เงินให้กู้ยืม	2,519,582,851.00	65.96	2,443,790,956.00	66.93	75,791,895.00	3.10
สินทรัพย์รายการอื่นๆ	5,101,630.83	0.13	4,346,760.18	0.12	754,870.65	17.37
รวมสินทรัพย์	3,819,678,201.80	100.00	3,651,262,460.71	100.00	168,415,741.09	4.61
หนี้สินและทุนของสหกรณ์						
หนี้สิน						
เงินรับฝาก	801,634,549.74	20.99	754,720,690.92	20.67	46,913,858.82	6.22
หนี้สินรายอื่นๆ	32,682,247.98	0.85	32,246,269.99	0.88	435,977.99	1.35
รวมหนี้สิน	834,316,797.72	21.84	786,966,960.91	21.55	47,349,836.81	6.02
ทุนของสหกรณ์						
ทุนเรือนหุ้น	2,420,441,610.00	63.37	2,327,931,960.00	63.76	92,509,650.00	3.97
ทุนสำรอง	373,886,627.79	9.79	354,903,036.81	9.72	18,983,590.98	5.35
ทุนสะสมตามข้อบังคับ ระเบียบ และอื่นๆ	34,975,063.06	0.92	30,702,423.06	0.84	4,272,640.00	13.92
กำไร (ขาดทุน) จากเงินลงทุนที่ยัง ไม่เกิดขึ้น	2,416,000.00	0.06	752,616.15	0.02	1,663,383.85	221.01
กำไรสุทธิประจำปี	153,642,103.23	4.02	150,005,463.78	4.11	3,636,639.45	2.42
รวมทุนของสหกรณ์	2,864,295,499.80	78.45	2,726,947,332.87	78.60	121,065,904.28	4.23
รวมหนี้สินและทุนของสหกรณ์	3,651,262,460.71	100.00	3,469,184,686.02	100.00	168,415,741.09	4.61

2. ผลการดำเนินงาน

ผลการดำเนินงานเปรียบเทียบ ณ วันที่ 31 ธันวาคม 2567

รายการ	ปี 2567		ปี 2566		เพิ่ม (ลดลง)	
	บาท	ร้อยละ	บาท	ร้อยละ	บาท	ร้อยละ
รายได้						
ดอกเบี้ยรับเงินให้กู้	152,932,890.00	79.91	149,877,932.00	81.07	3,054,958.00	2.04
ดอกเบี้ยรับลูกหนี้	1,159,078.00	0.61	0.00	0.00	1,159,078.00	-
ขาดสมาชิกภาพ	576,1914.00	0.30	632,370.00	0.34	(56,179.00)	(8.88)
ดอกเบี้ยรับเงินฝาก - สหกรณ์อื่น	20,803,559.50	10.87	18,839,284.78	10.19	1,964,274.72	10.43
ดอกเบี้ยรับเงินฝาก - ธนาคาร	637,822.77	0.33	154,936.54	0.08	482,886.23	311.67
ผลตอบแทนจากเงินลงทุน	15,159,456.22	7.92	15,245,108.24	8.25	(85,652.02)	(0.56)
รายได้อื่น	124,304.00	0.06	125,289.57	0.07	(985.57)	(0.79)
รวมรายได้	191,393,301.49	100.00	177,712,613.85	100.00	6,518,380.36	3.53
ค่าใช้จ่าย						
ค่าใช้จ่ายดอกเบี้ยและเงินลงทุน	22,764,228.13	11.89	21,118,179.65	11.43	1,646,048.48	7.79
ค่าใช้จ่ายเกี่ยวกับเจ้าหน้าที่	10,223,159.71	5.34	9,432,838.43	5.10	790,321.28	8.38
ค่าใช้จ่ายเกี่ยวกับที่ดิน อาคารและอุปกรณ์	1,299,249.87	0.68	1,243,649.07	0.67	55,600.80	4.47
ค่าใช้จ่ายเกี่ยวกับสมาชิก	575,780.92	0.30	483,193.18	0.26	92,587.74	19.16
ค่าใช้จ่ายในการดำเนินงานอื่น	2,888,779.63	1.51	2,591,597.02	1.40	297,182.61	11.47
รวมค่าใช้จ่าย	37,751,198.26	19.72	34,869,457.35	18.86	2,881,740.91	8.26
กำไรสุทธิ	153,642,103.23	80.28	150,005,463.78	81.14	3,636,639.45	2.42

3. อัตราส่วนทางการเงิน (Financial Ratio) ที่สำคัญ

3.1 ฐานะทางการเงินของสหกรณ์

ณ วันที่ 31 ธันวาคม 2567 สหกรณ์มีอัตราส่วนหนี้สินต้งสินต่อทุน (Debt to Equity Ratio : D/E) เท่ากับ 0.28 เท่า เพิ่มขึ้นเมื่อเปรียบเทียบกับปี 2566 ซึ่งเท่ากับ 0.27 เท่า แสดงว่าโครงสร้างเงินทุน (Capital Structure) ของสหกรณ์ส่วนใหญ่ใช้จากทุนของสหกรณ์ (หนี้สินส่วนใหญ่เป็นเงินรับฝากจากสมาชิกร้อยละ 20.99 ของหนี้สินและทุนของสหกรณ์) โดยมีแนวโน้มที่จะใช้เงินทุนจากหนี้สินมากขึ้น

3.2 ความสามารถในการทำกำไรหรือประสิทธิภาพในการดำเนินงานของสหกรณ์

- **อัตราผลตอบแทนต่อสินทรัพย์ (Return on Assets : ROA)** สำหรับปีสิ้นสุดวันที่ 31 ธันวาคม 2567 เท่ากับร้อยละ 4.11 ลดลงเมื่อเปรียบเทียบกับปี 2566 ซึ่งเท่ากับร้อยละ 4.21 แสดงว่าประสิทธิภาพในการบริหารสินทรัพย์เพื่อให้เกิดกำไรลดลงจากปีที่แล้ว

- **อัตราผลตอบแทนต่อส่วนของผู้ถือหุ้น (Return on Equity : ROE)** สำหรับปีสิ้นสุดวันที่ 31 ธันวาคม 2567 เท่ากับร้อยละ

5.25 ลดลงเมื่อเปรียบเทียบกับปี 2566 ซึ่งเท่ากับร้อยละ 5.37 แสดงว่าประสิทธิภาพในการบริหารเงินทุนเพื่อให้เกิดกำไรลดลงจากปีที่แล้ว

- **อัตราค่าใช้จ่ายในการดำเนินงานต่อกำไรก่อนหักค่าใช้จ่ายในการดำเนินงาน (Operating Expense Ratio : OER)** สำหรับปีสิ้นสุดวันที่ 31 ธันวาคม 2567 เท่ากับร้อยละ 8.89 เพิ่มขึ้นเมื่อเปรียบเทียบกับกับปี 2566 ซึ่งเท่ากับร้อยละ 8.40 แสดงว่าสหกรณ์มีอัตราค่าใช้จ่ายในการดำเนินงานต่อกำไรก่อนหักค่าใช้จ่ายในการดำเนินงานเพิ่มขึ้นจากปีที่แล้ว

- **อัตรากำไรสุทธิต่อหุ้น (Earnings per Share : EPS)** สำหรับปีสิ้นสุดวันที่ 31 ธันวาคม 2567 เท่ากับ 0.65 บาท ลดลงเมื่อเปรียบเทียบกับปี 2566 ซึ่งเท่ากับ 0.66 บาท แสดงว่าประสิทธิภาพในการบริหารทุนเพื่อก่อให้เกิดกำไรลดลงจากปีที่แล้ว

กล่าวโดยสรุป ความสามารถในการทำกำไรหรือประสิทธิภาพในการดำเนินงานของสหกรณ์ใกล้เคียงกับปีที่แล้ว.

ที่มาข้อมูล : บริษัท มนตรีสอบบัญชีและกฎหมาย จำกัด

นิสิต ไสสุชล พนักงานรถจักร 6 สังกัดแขวงรถพ่วงชุมพร

สวัสดิศรับพี่น้องสมาชิกสหกรณ์ออมทรัพย์ สหภาพแรงงานรัฐวิสาหกิจรถไฟแห่งประเทศไทย จำกัด ทั่วทุกท่าน สำหรับคอลัมน์เส้นทางคนสหกรณ์ ฉบับเดือน กุมภาพันธ์ 2568 นี้ ผมมีโอกาสได้พูดคุยกับสมาชิกสังกัด แขวงรถพ่วงชุมพร

“คุณนิสิต ไสสุชล” ทะเบียนสมาชิก 03187 พนักงานรถจักร 6 สังกัดแขวงรถพ่วงชุมพร ได้เล่าถึงจุดเริ่มต้นการเข้ามาเป็นสมาชิกและความประทับใจที่มีต่อสหกรณ์ให้ฟังว่า..

“เมื่อย้อนไปช่วงที่สมัครเป็นสมาชิกสหกรณ์ใหม่ๆ ผมยังไม่เคยได้ใช้บริการเงินกู้ เงินฝาก หรือการเบิกสวัสดิการต่างๆของสหกรณ์ เพียงแต่หักเงินเดือนในหลายๆเดือน จนเมื่อถึงคราวจำเป็นต้องใช้เงินเพื่อเป็นค่าเล่าเรียนบุตร ก็ต้องไปหาแหล่งเงินกู้จากภายนอกซึ่งมีดอกเบี้ยที่สูง ผมตัดสินใจกู้เงินกับสหกรณ์เพื่อนำมาเป็นค่าเล่าเรียนลูกๆมา โดยตลอด ดอกเบี้ยก็ไม่สูงเหมือนแหล่งเงินกู้ภายนอก จนกระทั่งลูกๆสำเร็จการศึกษาและมีการมีงานทำที่มั่นคง จนเป็นความภาคภูมิใจของพ่อแม่...”

ในตอนนั้นผมเองก็มีเงินสะสมในรูปแบบของทุนเรือนหุ้นอยู่พอสมควรครับ เคยใช้สิทธิเบิกสวัสดิการค่ารักษาพยาบาล และผมทราบอีกว่าสหกรณ์ยังมีสวัสดิการหลายประเภทให้แก่สมาชิก โดยที่ไม่มีการหักเงินเพิ่มกับสมาชิกใดๆ สวัสดิการที่ให้ตั้งแต่เกิด แก่ เจ็บ ตาย รวมถึงอุปสมบทและแต่งงาน ได้รับทั้งตัวสมาชิกเองและครอบครัว เมื่อเกษียณอายุก็ยังมีเงินค่าตอบแทนการเป็นสมาชิกมอบให้ตามอายุการเป็นสมาชิก และสมาชิกที่มีเงินเหลือก็สามารถเปิดบัญชีเงินฝากประเภทต่างๆไว้กับสหกรณ์ โดยมีดอกเบี้ยสูงกว่าธนาคารทั่วไป



นิสิต ไสสุชล

จากที่กล่าวมาทั้งหมดเมื่อย้อนคิดไปตอนสมัครเป็นสมาชิกใหม่ๆ จนถึงตอนนี้คิดว่าได้ตัดสินใจสมัครเป็นสมาชิคนั้นคิดถูกแล้ว มีความภาคภูมิใจในการตัดสินใจสมัครเป็นสมาชิกสหกรณ์ ที่ก่อตั้งโดยพนักงานการรถไฟ นอกจากได้ประโยชน์ในเรื่องการเงินแล้ว ยังมีสวัสดิการหลายอย่างที่เป็นประโยชน์ อีกอย่างหนึ่งยังเป็นที่รวมเงินของสมาชิก ไว้ช่วยเหลือเพื่อนสมาชิกซึ่งกันและกัน

อยากฝากถึงเพื่อน พี่น้อง พนักงาน หรือลูกจ้างที่ยังไม่ได้สมัครเป็นสมาชิกสหกรณ์ หรือกำลังลังเลใจอยู่ มาสมัครเป็นสมาชิกกันเถอะครับ เพื่อประโยชน์ของตัวท่าน และครอบครัว เมื่อเราได้เข้ามาเป็นส่วนหนึ่งของสหกรณ์แล้ว เราก็ต้องช่วยกันสอดส่อง ตรวจสอบ และดูแล เมื่อสหกรณ์มีการประชุม เช่น การประชุมเลือกตั้งผู้แทนสมาชิก ส่วนสาขาต่างๆ หากมีเวลาก็มาเข้าร่วมประชุม เพื่อได้รับทราบผลการดำเนินงาน ข่าวสารต่างๆ และสามารถแสดงความคิดเห็นหรือข้อเสนอแนะได้ สหกรณ์ สอ.สร.รพท. มีการเติบโตที่มั่นคงและเข้มแข็ง มีการบริหารงานด้วยความโปร่งใส บริสุทธิ์ ยุติธรรม และมีสภาพคล่องทางการเงินที่ดีพร้อมให้บริการสมาชิกทุกท่านครับ.

ร่วมตอบแบบสอบถาม

เงินกู้สามัญโครงการพิเศษเพื่อซื้อ

รถจักรยานยนต์ 

เพื่อสำรวจความคิดเห็น (เพิ่มเติม) และความต้องการใช้บริการเงินกู้สามัญ
โครงการพิเศษเพื่อซื้อรถจักรยานยนต์



สแกน QR CODE
ตอบแบบสอบถาม

รายชื่อทุนการศึกษาบุตร ประจำปี 2567

- จำนวน 881 ทุน
- เป็นเงิน 1,335,200 บาท

เงินโอนเข้าบัญชีธนาคารของสมาชิก

ในวันพุธที่ 19 กุมภาพันธ์ 2568



สแกนเพื่อตรวจสอบ
รายชื่อผู้ได้รับทุนการศึกษา

สถานการณ์เศรษฐกิจ 2568 และ ผลกระทบต่อสหกรณ์ออมทรัพย์

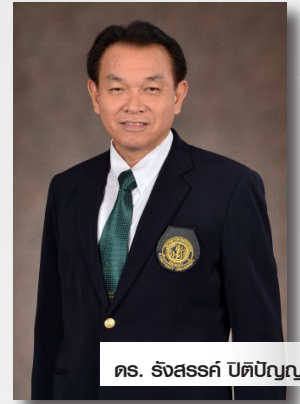

ดร. รังสรรค์ ปิบัติปัญญา

: ผู้ทรงคุณวุฒิพิเศษ ประจำภาควิชาสหกรณ์
รองประธานสหกรณ์ออมทรัพย์มหาวิทยาลัยเกษตรศาสตร์ จำกัด
และรองประธานชุมนุมสหกรณ์ออมทรัพย์แห่งประเทศไทย จำกัด

เกริ่นก่อน

พมั่งเขียมนบความนี้ภายในบรรยากาศของการต้อนรับปีใหม่ นอกจากจะเป็นช่วงเวลาของการอยู่กับครอบครัวและสังสรรค์แล้วยังเป็นช่วงของการ **“ทำนาย”** หรือคาดการณ์สิ่งที่อาจเกิดขึ้นในอนาคต เพื่อนหลายคนถามว่าปี 2568 นี้ เศรษฐกิจของประเทศไทยจะเป็นอย่างไร และ สหกรณ์ออมทรัพย์ (สอ.) ควรจะปรับตัวอย่างไร พมก็ตอบอย่างรวดเร็วและฉะฉานว่า **“ไม่รู้ครับ”** หลังจากตอบไปแล้วก็รีบกลับมาค้นดูว่าผู้เชี่ยวชาญด้านเศรษฐกิจทั้งหลายได้วิเคราะห์และคาดการณ์เศรษฐกิจในปี 68 ไว้อย่างไรบ้าง และขอรวบรวมมุมมองของผู้เชี่ยวชาญเหล่านี้มาสรุปเพื่อนๆ ได้รับทราบในบทความนี้

สถานการณ์เศรษฐกิจ 2568

เพื่อให้ง่ายในการทำความเข้าใจ ผมขออนุญาตแยกสรุปคาดการณ์อย่างย่อตามตัวแปรสมการรายได้ประชาชาติ คือ $Y = C + I + G + (X-M)$ เมื่อ Y คือรายได้ประชาชาติ C คือการบริโภคภาคประชาชน I คือการลงทุนของภาคเอกชน G ค่าใช้จ่ายของภาครัฐ ขณะที่ X คือการส่งออก และ M คือการนำเข้า ดังนั้น $X-M$ อาจเรียกได้ว่าเป็นอุปสงค์สุทธิต่างประเทศ

เมื่อดูที่การบริโภคของประชาชนพบว่า การขยายตัวอาจเป็นไปได้บ้างจำกัดเนื่องจากรายได้ของประชาชนโดยรวมน่าจะไม่ค่อยดี และหนี้ภาคครัวเรือนมีสัดส่วนที่สูงมากยากที่จะเพิ่มขึ้นได้อีก โอกาสกระตุ้นการบริโภคผ่านการใช้สินเชื่อจึงแทบเป็นไปได้ ทำให้โอกาสขยายตัวของ C มีไม่มากนัก เมื่อมาสำรวจ $X-M$ หรืออุปสงค์สุทธิจากต่างประเทศ ก็พบว่าโอกาสขยายตัวมีปัญหา เนื่องจากภาวะสงครามระหว่างประเทศและนโยบายการกีดกันการค้า

ของประเทศมหาอำนาจอันดับหนึ่งของโลก รวมถึงการส่งสินค้าของประเทศมหาอำนาจอันดับสองเข้ามาแข่งขันในตลาดสินค้าของไทย

เมื่อการขยายตัวของ C และ $X-M$ ไม่ค่อยดี ย่อมมีผลเชิงลบต่อการตัดสินใจลงทุนเพิ่มของภาคเอกชน (I) รวมถึงบางส่วนอาจถอนหรือลดการลงทุน (เลิกหรือลดขนาดของกิจการ) เมื่อทั้ง 3 ปัจจัยมีปัญหา ก็ทำให้การขยายตัวของเศรษฐกิจมีปัญหาตามไปด้วย ปัจจัยที่เหลือตัวสุดท้ายคือการใช้จ่ายของภาครัฐ หากรัฐสามารถจ่ายเงินเข้าสู่ระบบเศรษฐกิจได้มากก็จะกระตุ้นให้เศรษฐกิจมีการหมุนเวียนและขยายตัวได้มาก อย่างไรก็ตาม อย่างไรก็ดี เมื่อดูสถานการณ์ด้านการคลังของภาครัฐ ทำให้รู้สึกหดหู่ เนื่องจากวันนี้ภาครัฐเองมีรายรับไม่พอกับรายจ่าย ต้องตั้งงบประมาณแบบขาดดุล (มีการกู้เพิ่มเติม) มาเป็นเวลาหลายปี หนี้สินของภาครัฐจึงอยู่ในระดับค่อนข้างสูงและใกล้ถึงจุดสูงสุดแล้ว การกู้เพิ่มเติมมาใช้จ่ายจึงต้องทำความรอบคอบระมัดระวัง

ที่กล่าววาททั้งหมดทำให้นักวิเคราะห์หลายท่านมองว่า ปี 2568 เศรษฐกิจไทยจะแย่กว่าปี 2567 และอาจเข้าสู่สภาวะที่เรียกว่า **“เปาอิง”**

วาระที่อาจเกิดขึ้นกับสหกรณ์ออมทรัพย์

เมื่อพูดถึงเรื่องนี้ หลายท่านอาจสงสัยว่าสถานการณ์ทางเศรษฐกิจจะเกี่ยวข้องกับ สอ. อย่างไร เพราะโดยพื้นฐานแล้ว สอ. เป็นองค์กรธุรกิจแบบปิด คือ ทำธุรกิจกับสมาชิกซึ่งเป็นเจ้าของกิจการเป็นหลัก (ลูกค้าและเจ้าของเป็นคนเดียวกัน) และ จากประสบการณ์ที่เคยเผชิญในช่วงวิกฤตเศรษฐกิจในปี 2568 จึงไม่น่าจะมีผลกระทบกับ สอ. มากนัก

อย่างไรก็ตาม สถานการณ์ในปัจจุบันต่างไปจากเมื่อปี 2540 มาก ผมขอกล่าวเป็น ประเด็นๆ ดังนี้

1. ในช่วงเวลาเกือบ 30 ปี ที่ผ่านมา มีการขยายการจัดตั้ง สอ. เพิ่มจำนวนมากโดยเฉพาะภาคเอกชน ซึ่งมีความอ่อนไหวต่อการเปลี่ยนแปลงทางเศรษฐกิจมากกว่า สอ. ที่ตั้งในส่วนราชการมาก

2. ปัจจุบัน สอ. จำนวนมากมีเงินเกินความต้องการกู้ของสมาชิก ต้องนำเงินจำนวนไปฝากหรือลงทุนนอกระบบสหกรณ์ โดยจำนวนหนึ่งถูกนำไปลงทุนในตราสารหนี้ (พันธบัตรรัฐบาล และ หุ้นกู้เอกชน) และตราสารทุน (หุ้นสามัญของรัฐวิสาหกิจ) ตามที่กฎหมายอนุญาตให้ทำได้ แม้การดำเนินการดังกล่าวจะมีผลดีต่อการประกอบการ แต่ก็ดึงเอา สอ. และขบวนการเข้าไปผูกพันกับระบบเศรษฐกิจภายนอกมากขึ้น

3. ปัจจุบันเทคโนโลยีด้านการสื่อสาร และการเงินเปลี่ยนแปลงไปจากเดิมโดยสิ้นเชิง ทำให้ความรวดเร็วและรุนแรงของผลกระทบ (ทั้งในเชิงบวกและลบ) เพิ่มขึ้นอย่างมากมาย ดังนั้นเมื่อเศรษฐกิจไม่ดีก็จะส่งผลด้านลบไปยังธุรกิจต่างๆ อย่างรวดเร็วและรุนแรงกว่าที่เคยเป็นมา

4. ปัจจุบันมีแนวโน้มว่าภาครัฐจะใช้นโยบายที่เข้มงวดมากยิ่งขึ้น มีการสร้างกติกาใหม่ๆ หลายประการเพื่อควบคุมการดำเนินธุรกิจของ สอ. และเมื่อ สอ. มีปัญหา แนวทางการจัดการก็เปลี่ยนไป จนบางคนในขบวนการสหกรณ์ถึงกับออกปากว่า “นอกจากไม่ช่วยแล้วบางครั้งยัง (ทำท่าเหมือน) ขัดขวางการช่วยเหลือกันเองในขบวนการสหกรณ์อีกด้วย”

ความแตกต่างข้างต้นทำให้มีความเป็นไปได้ว่า สถานการณ์เศรษฐกิจในปี 2568 มีโอกาสกระทบต่อ สอ.

และขบวนการมากกว่าในอดีต โดยผลกระทบอาจเกิดได้อย่างน้อย 2 ลักษณะ ลักษณะที่หนึ่งเกิดจากการจ้างงานมีปัญหา ส่งผลให้รายได้ของสมาชิกและคนในครอบครัวมีปัญหา ทำให้ความสามารถในการออมและการชำระหนี้ของสมาชิกลดลง (โดยเฉพาะสมาชิกของ สอ. ในภาคเอกชน) ซึ่งอาจมีผลต่อเนื่องถึงความสามารถชำระหนี้คืนเจ้าหนี้ของ สอ. ดังกล่าวด้วย

ส่วนลักษณะที่สองเกิดขึ้นเมื่อธุรกิจเอกชนมีปัญหาในการดำเนินการ ส่งผลต่อเนื่องไปยังราคาหุ้นสามัญและความสามารถในการไถ่ถอนหุ้นกู้คืนได้ ทำให้ สอ. ที่นำเงินไปลงทุนในธุรกิจเหล่านั้นไม่ได้รับเงินคืนตามกำหนดและอาจเกิดปัญหาสภาพคล่องตามมาได้

ยิ่งกว่านั้น สอ. กลุ่มหลังนี้ส่วนใหญ่เป็นแหล่งเงินทุนสำคัญที่หล่อเลี้ยงสภาพคล่องในระบบ สอ. ดังนั้น หาก สอ. กลุ่มนี้มีปัญหาที่มีโอกาสสูงที่จะเกิดปัญหาสภาพคล่องในระบบ สอ. ด้วย

ส่งท้ายก่อนจาก

บทความนี้เชื่อว่าปัจจุบัน สอ. กลายเป็นองค์กรธุรกิจที่มีความผูกพันกับระบบเศรษฐกิจภายนอกมากขึ้นเรื่อยๆ ดังนั้นสถานการณ์ทางเศรษฐกิจจึงมีผลกระทบต่อ สอ. และ ขบวนการมากกว่าในอดีต โดยเฉพาะ สอ. ในสภานประกอบการ และ สหกรณ์ที่มีเงินเหลือเกินความต้องการของสมาชิกจนต้องไปลงทุนภายนอก ดังนั้นสถานการณ์ทางเศรษฐกิจในปี 2568 ซึ่งถูกคาดการณ์ว่าอยู่ในสภาวะ **“เปาอิง”** จะส่งผลกระทบต่อ สอ. และขบวนการอย่างแน่นอน แต่จะกระทบมากหรือน้อยจากขึ้นอยู่กับขนาดของความเลวร้ายของสถานการณ์แล้วยังขึ้นอยู่กับการเตรียมการรับมือของ สอ. และขบวนการด้วย

ความสำคัญที่ตามมาก็คือ **“สอ. และขบวนการควรเตรียมรับมือกับสถานการณ์นี้อย่างไร?”** ซึ่งเป็นประเด็นที่จะได้นำเสนอในโอกาสต่อไป.

ผู้สมัครรับการเลือกตั้ง

คณะกรรมการดำเนินการ สอ.สร.รพท. ชุดที่ 32/2568

ตามที่สหกรณ์ออมทรัพย์สหภาพแรงงานรัฐวิสาหกิจรถไฟแห่งประเทศไทย จำกัด (สอ.สร.รพท.) ได้ประกาศรับสมัครสมาชิกเพื่อสมัครรับเลือกตั้งกรรมการดำเนินการสหกรณ์ออมทรัพย์สหภาพแรงงานรัฐวิสาหกิจรถไฟแห่งประเทศไทย จำกัด ชุดที่ 32/2568 จำนวน 6 คน เมื่อวันที่ 3 มกราคม ถึงวันที่ 10 มกราคม 2568 ที่ผ่านมานั้น มีรายชื่อดังต่อไปนี้

ผู้สมัครรับการเลือกตั้งกรรมการดำเนินการ ชุดที่ 32/2568



หมายเลข 1
นายสุพีเชฐ สุวรรณชาติ
ตำแหน่ง : อดีตพนักงานรถจักร (ฝ่ายการช่างกล)



หมายเลข 2
นางโชติกา บุญรังศรี
ตำแหน่ง อดีตนายกกรรมการ สอ.สร.รพท.



หมายเลข 3
นายศุภชัย ไบบาง
ตำแหน่ง พนักงานขบวนรถ 6



หมายเลข 4
นายธนกร คล่องใจ
ตำแหน่ง : พนักงานผลิต 6



หมายเลข 5
นายปัญญา วงษ์สุวรรณ
ตำแหน่ง พนักงานรถจักร 6



หมายเลข 6
นายอัมพร เคนเหลา
ตำแหน่ง พนักงานรถจักร 7

ผู้สมัครรับการเลือกตั้ง

ผู้ตรวจสอบกิจการ ประจำปี 2568 - 2569

ตามที่สหกรณ์ออมทรัพย์สหภาพแรงงานรัฐวิสาหกิจรถไฟแห่งประเทศไทย จำกัด (สอ.สร.รฟท.) ได้ประกาศรับสมัครสมาชิกเพื่อสมัครรับเลือกตั้งเป็นผู้ตรวจสอบกิจการ สอ.สร.รฟท. จำนวน 2 คน ระหว่างวันที่ 3 มกราคม ถึงวันที่ 10 มกราคม 2568 นั้น ได้สิ้นสุดระยะเวลารับสมัครแล้ว มีผู้สมัครเป็นผู้ตรวจสอบกิจการสหกรณ์ฯ และมีคุณสมบัติครบถ้วนจำนวน 2 คน จึงประกาศรายชื่อให้ทราบดังต่อไปนี้

ผู้สมัครเข้ารับการเลือกตั้งผู้ตรวจสอบกิจการ ปี 2568 - 2569



หมายเลข 1
นายเกียรติศักดิ์ อยู่คง
ตำแหน่ง : หัวหน้างานพัฒนาระบบการฝึกอบรม
ศูนย์ฝึกอบรมการรถไฟ



หมายเลข 2
นายสง่า โกมารธุน
ตำแหน่ง : อดีตหัวหน้าปฏิบัติการตรวจการ

สรุปยอดสมาชิกสมาคมพัฒนากิจสงเคราะห์

สรุป ณ วันที่ 20 มกราคม 2568

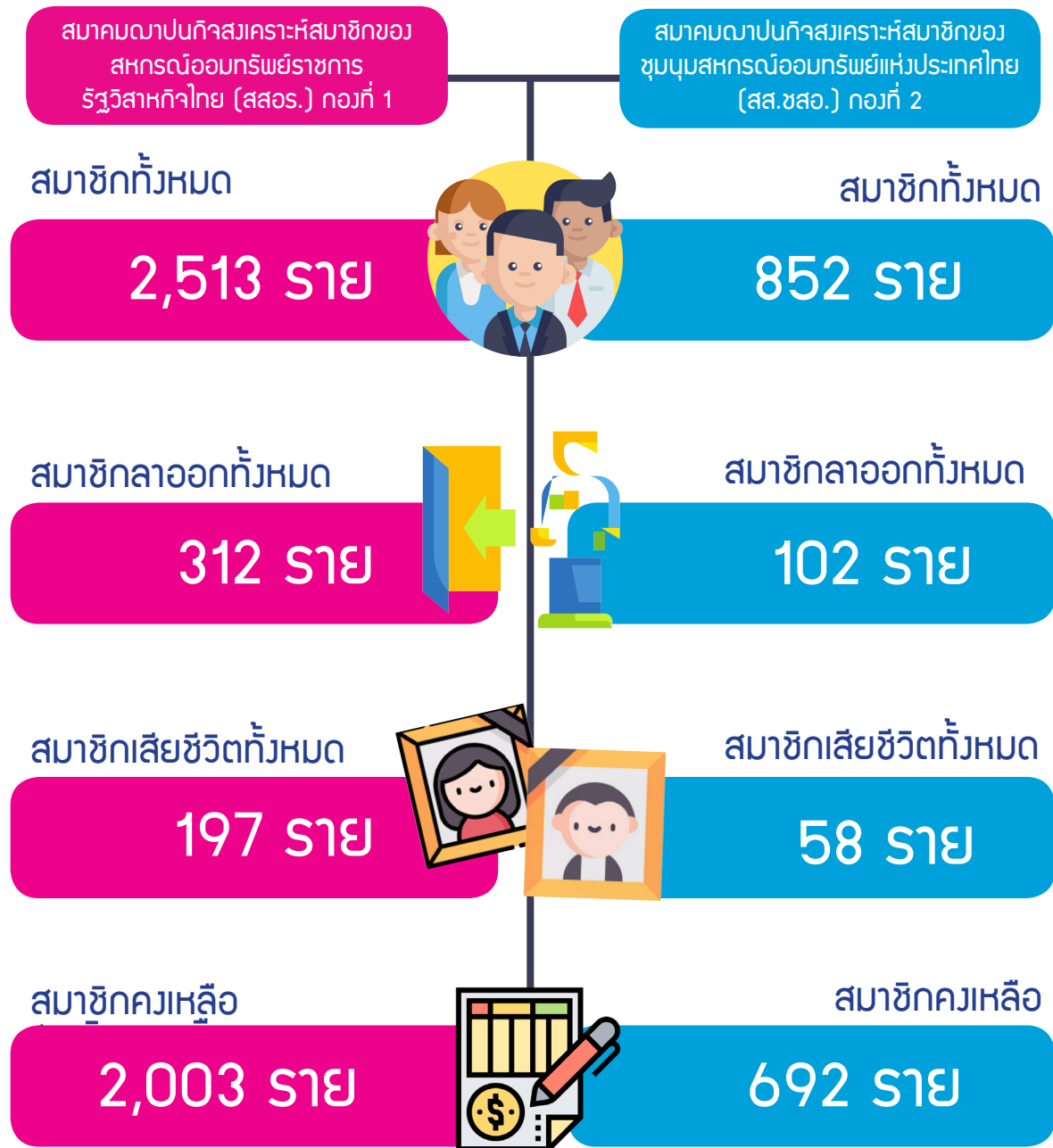

หมายเหตุ : กรณีเสียชีวิตทายาทได้รับเงินสงเคราะห์ รายละียดดังนี้

สมาคม สสร. (กอ.ที่ 1) ประมาณ 400,000 บาท

สมาคม สส.ชสอ. (กอ.ที่ 2) ประมาณ 600,000 บาท

** สมาคมพัฒนากิจสงเคราะห์ สสร. หักค่าดำเนินการจากวงเงินสงเคราะห์ศพตามข้อบังคับสมาคมฯ 2.5%

** ศูนย์ประสานงาน สอ.สร.รพท. หักค่าดำเนินการจากวงเงินสงเคราะห์ศพตามข้อบังคับสมาคมฯ 1.5%



การรับเงินปันผลและเงินเฉลี่ยคืน



รับเงินรอบที่ 1

- ▶ สำหรับสมาชิกที่ประสงค์จะเปลี่ยนแปลงเลขที่บัญชีรับเงินปันผลและเงินเฉลี่ยคืน และสมาชิกที่ไม่เคยส่งหน้าบัญชีเพื่อรับเงินปันผลและเงินเฉลี่ยคืน จะต้องส่งเอกสารดังกล่าว ภายในวันศุกร์ที่ 31 มกราคม 2568
- ▶ ได้รับเงินปันผลและเงินเฉลี่ยคืน ประจำปี 2567 ในวันพุธที่ 19 กุมภาพันธ์ 2568

หมายเหตุ : สมาชิกที่ไม่เปลี่ยนแปลงหน้าบัญชีรับเงิน สหกรณ์โอนเงินดังกล่าวไว้ในวันพุธที่ 19 กุมภาพันธ์ 2568

รับเงินรอบที่ 2

- ▶ สำหรับสมาชิกที่ส่งเอกสารไม่ทันภายในวันศุกร์ที่ 31 มกราคม 2568 สามารถส่งเอกสารหลักฐานได้ภายในวันศุกร์ที่ 28 กุมภาพันธ์ 2568
- ▶ ได้รับเงินปันผลและเงินเฉลี่ยคืน ประจำปี 2567 ในวันพุธที่ 5 มีนาคม 2568

ตรวจสอบเงินปันผลและเงินเฉลี่ยคืน



สมาชิกตรวจสอบยอดเงินปันผลและเงินเฉลี่ยคืน ด้วยตนเอง ในวันที่ 18 กุมภาพันธ์ 2568 ตั้งแต่ 15.00 น. เป็นต้นไป ผ่านระบบออนไลน์สหกรณ์ ได้แล้วที่ www.srusct.or.th

หมายเหตุ : ก่อนนอนการสมัครใช้งานระบบออนไลน์ กรุณาแจ้งเบอร์โทรศัพท์มือถือเพื่ออัปเดตข้อมูลกับทางสหกรณ์ฯ (ข้อมูลที่ใช้ในการสมัครระบบออนไลน์ ดังนี้ ทะเบียนสมาชิก เลขประจำตัวประชาชน 13 หลัก และเบอร์โทรศัพท์มือถือ)

ค่าธรรมเนียมการโอนเงิน



- ยื่นสำเนาหน้าบัญชีธนาคารกรุงไทย
- ค่าธรรมเนียมการโอนเงินรายการละ 8 บาท
- สมาชิกได้รับเงินตั้งแต่วันที่ 09.00 น. เป็นต้นไป



- ยื่นสำเนาหน้าบัญชีธนาคารกรุงเทพ ธนาคารทหารไทยธนชาติ
- ค่าธรรมเนียมการโอนเงินต่อรายการ ดังนี้

จำนวนเงิน	ค่าธรรมเนียม (บาท)
ไม่เกิน 100,000 บาท	20
มากกว่า 100,000 บาท แต่ไม่เกิน 500,000 บาท	75
มากกว่า 500,000 บาท แต่ไม่เกิน 2,000,000 บาท	200

- สมาชิกได้รับเงินตั้งแต่วันที่ 15.00 น. เป็นต้นไป



หมายเหตุ : ปัจจุบันสหกรณ์ฯทำรายการโอนเงินให้สมาชิกผ่านระบบออนไลน์ ไม่ได้ทำรายการผ่านเคาท์เตอร์ธนาคารเหมือนที่ผ่านมา จึงทำให้มีค่าธรรมเนียมการโอนเงินและระยะเวลาการได้รับเงินที่แตกต่างจากเดิม



สำนักงานส่งเสริมสหกรณ์กรุงเทพมหานคร พื้นที่ 2
แจ้งผลการจัดชั้นระดับความเข้มแข็งของสหกรณ์
ประจำปี 2567

(เกณฑ์การจัดระดับชั้นความเข้มแข็งของสหกรณ์และกลุ่มเกษตรกร แบ่งเป็น 3 ระดับ)

สหกรณ์ออมทรัพย์สหภาพแรงงาน
รัฐวิสาหกิจรถไฟแห่งประเทศไทย จำกัด

อยู่ในระดับชั้นที่ 1

สหกรณ์และกลุ่มเกษตรกรที่ประกอบธุรกิจได้มีประสิทธิภาพ